

PROGRAMA DE SANEAMENTO DA BACIA DA ESTRADA NOVA II

SERVIÇO PARA EXECUÇÃO DO PROJETO SOCIAL DO PROGRAMA DE PARTICIPAÇÃO COMUNITÁRIA (PPC), PROGRAMA DE COMUNICAÇÃO SOCIAL (PCS), ESCRITÓRIO DE GESTÃO PARTICIPATIVA (EGP) E PROGRAMA DE EDUCAÇÃO AMBIENTAL E SANITÁRIA (PEAS) DAS SUB-BACIAS I E II

CONSÓRCIO TPF-SYNERGIA
Contrato N.º 001/2021

RELATÓRIO DE CONSULTAS PÚBLICAS DE 2022

BELÉM/PA - 2022

SUMÁRIO

1.	IDENTIFICAÇÃO.....	3
1.1	Dados da Contratação.....	3
1.2	Responsabilidade Técnica - Consórcio TPF/Synergia LTDA.....	4
1.3	Equipe Técnica-Consórcio TPF-Synergia.....	5
2.	CONSIDERAÇÕES GERAIS.....	6
3.	CONSULTAS PÚBLICAS REALIZADAS NO ANO DE 2022.....	8
3.1	Consulta Pública do Plano Específico de Reassentamento (PER), sub-bacia I (Trecho I), sub-bacia II (Trechos II e III) da BHEN.....	8
3.2	Consulta Pública para apresentação do Projeto de Reforma e Revitalização da nova sede do PROMABEN.....	14
3.3	Consulta Pública Ampliada: Plano Específico de Reassentamento (PER) do Miolo do Jurunas, Conjunto Habitacional Adicional e da Unidade de Referência de Doenças Tropicais Negligenciadas (URVET).....	16
4.	RELATÓRIO FOTOGRÁFICO DAS CONSULTAS PÚBLICAS 2022.....	19
4.1	Consulta Pública 1: Apresentação do Plano Específico de Reassentamento – PER – Sub-Bacia I (Trecho I) e Sub-Bacia II (Trechos II e III - Ilha Bela).....	19
4.1.1	Fotos da Mobilização e Consulta Pública.....	19
4.1.2	Pronunciamento dos (as) participantes.....	28
4.1.3	Apresentação em Power Point.....	36
4.2	Consulta Pública 2: Apresentação do Projeto de Reforma e Revitalização da nova sede do PROMABEN II.....	55
4.2.1	Fotos da Mobilização e Consulta Pública.....	55
4.2.2	Pronunciamento dos (as) participantes.....	59
4.2.3	Apresentação em Power Point.....	61
4.3	Consulta Pública 3: Apresentação do Plano Específico de Reassentamento (PER) do Miolo do Jurunas, Conjunto Habitacional Adicional e da Unidade de Referência de Doenças Tropicais Negligenciadas (URVET).....	71
4.3.1	Fotos da Mobilização e Consulta Pública.....	71
4.3.2	Perguntas e respostas no site da consulta online.....	76
4.3.3	Pronunciamento dos/as participantes no chat da transmissão online.....	78
4.3.4	Apresentação em Power Point da Consulta Pública.....	94
5.	CONSIDERAÇÕES FINAIS.....	98

1. IDENTIFICAÇÃO

O presente documento versa sobre o **Relatório Anual das Consultas Públicas** realizadas no ano de 2022, referente aos serviços de Consultoria para a execução do Projeto Social do Programa de Participação Comunitária (PPC), Programa de Comunicação Social (PCS) e Programa de Educação Ambiental e Sanitária (PEAS), no âmbito do Contrato nº 001/2021, firmado entre o Município de Belém, através da Unidade Coordenadora do Programa de Saneamento da Bacia da Estrada Nova (UCP/PROMABEN) e o Consórcio formado pelas empresas TPF Consultores de Engenharia e Arquitetura S.A., TPF Engenharia Ltda e Synergia Consultoria Urbana e Social Ltda, tendo sua elaboração obedecido às diretrizes definidas no Termos de Referência do Edital SDP Nº 03/2019, Contrato de Empréstimo Nº 3303/OC-BR.

1.1. Dados da Contratação

Programa	Programa de Saneamento da Bacia da Estrada Nova (PROMABEN II).
Contrato N.º	001/2021.
Fonte de Recursos	Banco Interamericano de Desenvolvimento (BID) e Tesouro Municipal.
Ação/Modalidade	Sustentabilidade e Fortalecimento Institucional.
Empreendimento	PROMABEN II.
Área de Intervenção	Bacia Hidrográfica da Estrada Nova – Sub-Bacias 1 e 2.
Município/Unidade Federativa	Belém/PA.
Objeto	Prestação de Serviço para execução do Projeto Social do PPC, PCS e PEAS das Sub-Bacias 1 e 2.
Tempo de Execução	29 Meses.
Proponente/Agente Promotor	Prefeitura Municipal de Belém (PMB).
Executor da Intervenção	Unidade Coordenadora do Programa de Saneamento da Bacia da Estrada Nova (UCP/PROMABEN II).
Telefone	(91) 3075–3255.
E-mail	promaben.ucp@gmail.com

1.2. Responsabilidade Técnica - Consórcio TPF/Synergia LTDA

Responsabilidade Técnica pela Execução do Contrato
Equipe Chave – Programa de Participação Comunitária (PPC)
Nome: Fátima Catunda Rocha Moreira; Formação: Socióloga / Assistente Social; CRESS/CE: 982; CPF: 061.793.713-34; Telefone: (85) 99998-6055; E-mail: fatima.catunda@tpf-synergia.com.br
Nome: Najara Mayla do Socorro Veiga Costa Amaro Formação: Assistente Social; CPF: 000.376.342-08; CRESS/PA: 6814 (1ª Região); Telefone: (91) 991815273; E-mail: najara.amaro@tpf-synergia.com.br
Equipe Chave – Programa de Educação Ambiental e Sanitária (PEAS)
Nome: Elidiane do Socorro Souza de Assis Formação: Engenheira Sanitarista e Ambiental; CPF: 689.456.982-72; CREA/PA: 150286658-7; Telefone: (91) 98147-5771; E-mail: elidiane.assis@tpf-synergia.com.br
Nome: Miroslawa Luczynski; Formação: Engenheira Sanitarista; CREA/PA: 13914D CPF: 46697039272; Telefone: (91) 988820360 E-mail: mirosława.luczynski@tpf-synergia.com.br

1.3 Equipe Técnica-Consórcio TPF-Synergia

Equipe Técnica

Evaldo Reis – Assistente Social Pleno
Ana Paula Barata – Assistente Social Pleno
Luciana Guilherme – Assistente Social Junior
Keitiane Oliveira – Assistente Social Junior
Hediana Lisboa – Assistente Social Junior
Ellen Quaresma – Assistente Social Junior
Arthur Gislan – Engenheiro
Raimundo Senna – Jornalista
Marcia Lima – Jornalista
Vinicius Fonseca – Design
João Victor Caniceiro – Auxiliar Design
André Gouveia – Instrutor de Campo
Angelica Monteiro – Administradora
José Walter – Cadista

2. CONSIDERAÇÕES GERAIS

A Consulta Pública é um mecanismo de transparência e controle social que deve ser utilizado pela Administração Pública para obter informações, opiniões e críticas da sociedade a respeito de determinado tema. Esse mecanismo tem como objetivo incentivar a participação da população nas questões de interesse coletivo, ampliar a discussão sobre o assunto e embasar as decisões sobre formulação e definição de políticas públicas. Ressalta-se que estimular a participação da comunidade na discussão das questões públicas é um caminho definitivo para sociedades democráticas. Nos dias atuais as Tecnologias da Informação e Comunicação (TIC) tem se mostrado as melhores ferramentas para promover a participação popular organizada, e principalmente nas Consultas Públicas.

As consultas contribuem para a sustentabilidade de programas e projetos, desenvolvendo a confiança e o senso de propriedade dos moradores e reduzindo os impactos negativos, dos eventuais reassentamentos resultantes desses programas e/ou projetos.

As consultas públicas são requisitos nas políticas do BID, e implicam em diálogo e participação de duas vias. Em vez de uma divulgação unidirecional de informações, é um processo e não um evento isolado. A Consulta Pública envolve pessoas em comunidades afetadas e outras partes interessadas relevantes.

Dentro desse contexto, o PROMABEN II, com base em mecanismos de Participação e controle social, realiza consultas de caráter consultivo, com o objetivo de receber contribuições sobre as obras e ações que serão desenvolvidas nas áreas de intervenção e de abrangência do programa. Para tanto, em 2022 o PROMABEN II realizou as seguintes consultas públicas:

- Consulta Pública 1: Apresentação do Plano Específico de Reassentamento – PER sub-bacia I (Trecho I) e sub-bacia II (Tremos II e III – Ilha Bela).
- Consulta Pública 2: Apresentação do projeto de reforma e revitalização do prédio (antigo edifício da FUMBEL) nova sede do PROMABEN.
- Consulta Pública 3 (Ampliada): Apresentação do Plano Específico de Reassentamento (PER) referente às obras do Miolo do Jurunas, Conjunto

Habitacional Adicional e da Unidade de Referência de Doenças Tropicais Negligenciadas (URVET) que será construída na Cremação.

Assim, este relatório sistematiza as informações de cada uma das consultas públicas realizadas e em seus anexos apresenta fotos, frequências e outros materiais utilizados.

3. CONSULTAS PÚBLICAS REALIZADAS NO ANO DE 2022

3.1 Consulta Pública do Plano Específico de Reassentamento (PER), sub-bacia I (Trecho I), sub-bacia II (Trechos II e III) da BHEN

Data: 17/05/2022

Local: Estacionamento da UCP/PROMABEN localizado na Avenida Bernardo Sayao nº 3224, bairro Condor Belém - Pa

Numero de Participantes: 184 pessoas

No período de 10 a 17 de maio de 2022, a Prefeitura Municipal de Belém, por meio da Unidade Coordenadora do Programa de Saneamento da Bacia da Estrada Nova – UCP/PROMABEN realizou a Consulta Pública do Plano Específico de Reassentamento (PER), referente às sub-bacias:

- I (Trecho I) – correspondente a Av. Bernardo Sayão entre Rua dos Mundurucus e Rua Engenheiro Fernando Guilhon, bairro do Jurunas;
- II (Trechos II e III) – correspondendo respectivamente a Av. Bernardo Sayão entre Rua Engenheiro Fernando Guilhon e Travessa Quintino Bocaiúva, bairro do Jurunas, Avenida Generalíssimo Deodoro, Passagem Pinheiro, Travessa Quintino Bocaiuva entre Rua Engenheiro Fernando Guilhon e Travessa Padre Eutíquio; Travessa Doutor Moraes, entre Rua Fernando Guilhon e Passagem Pinheiro, e Rua dos Caripunas entre Avenida Generalíssimo Deodoro e Travessa 14 de Março Bairro da Cremação, área denominada de “Ilha Bela”.

A primeira etapa desta atividade foi sua publicação no Diário Oficial do município de Belém, no dia 19 de abril de 2022, no qual estavam detalhadas as etapas da Consulta Pública. Destaca-se que no período 10 ao dia 17 de maio de 2022 esteve disponível a Consulta Pública online por meio do site perpromaben.belem.pa.gov.br. A Consulta presencial foi realizada no dia 17 de maio de 2022.

Cabe salientar que por meio da Consulta Pública online qualquer cidadão ou cidadã pôde ter acesso ao Plano Específico de Reassentamento- PER e ainda manifestar suas dúvidas e sugestões, de forma virtual de onde estivesse apenas pela conexão com a internet.

As demandas recebidas por meio do site e das redes sociais eram encaminhadas as subcoordenações do PROMABEN II para serem respondidas e esclarecidas. Desta maneira, no período da referida Consulta Pública online foram registradas 42 (quarenta e duas) perguntas, que estão disponíveis no site: <https://perpromaben.belem.pa.gov.br/respostas/>.

A Consulta Pública presencial foi realizada no dia 17 de maio de 2022, no Pátio do Estacionamento da UCP/PROMABEN localizado na Avenida Bernardo Sayão nº 3224, Condor Belém - Pa. Inicialmente, o processo de mobilização e divulgação da consulta ocorreu no formato porta a porta, nos dias 13 e 16 de maio de 2022, visando convidar cada morador (a) e suas famílias para o evento. Nesse momento, estabeleceu-se o uso de panfletos como um instrumento para informar os (as) participantes de forma clara. Outra estratégia utilizada pelo Consórcio TPF-Synergia para mobilização dos (as) moradores (as) foi à utilização de carro som para reforçar o convite à comunidade a participar da consulta pública, bem como reafirmar a data, horário e local do evento. Além da mobilização presencial, utilizou-se a divulgação por meio de redes sociais do Programa: PROMABEN: Instagram - @promaben.pmb; twitter - @promabenPMB; facebook – promabenPMB.

Às 18 horas do dia 17 de maio de 2022 ocorreu a Consulta Pública na sede do PROMABEN com transmissão simultânea pelo youtube: /Prefeituradebelemoficial.

A equipe técnica social do Consórcio TPF/Synergia composta pelos Assistentes Sociais, Najara Mayla Amaro, Ellen Quaresma, Evaldo Reis, Hediane Lisboa, Keitiane Oliveira e Luciana Guilherme ficaram responsáveis pelo primeiro acolhimento, receber os moradores, coletar assinatura de frequência e direcioná-los aos seus assentos.

No decorrer da Consulta Pública foi entregue pelos técnicos sociais do Consórcio TPF/Synergia, folders com a síntese do Plano Específico de Reassentamento (PER), sendo que em parte específica do folder foi disponibilizado para perguntas e sugestões, assim sendo repassados a equipe de assessoria da Subcoordenação Social para que filtrassem as perguntas e repassassem aos responsáveis designados de cada área.

O evento iniciou com a composição da mesa: Coordenador Geral Rodrigo Rodrigues, Coordenadora adjunta Vitória Veras, Subcoordenadora Social Regina Penna, Subcoordenador Jurídico André Alves, Subcoordenador Ambiental Alex

Ruffeil, Assessor Comunitário Benedito Costa e Deputada Estadual Marinor Brito. Em seguida, após breve saudação dos membros da mesa iniciou a apresentação do PER pelo Coordenador Geral Rodrigo Rodrigues, Subcoordenador de Engenharia da UCP/PROMABEN, Sr. Arthur Gislan Amaral e pela Assistente Social e Socióloga Fátima Catunda (Consórcio TPF/Synergia) esclarecendo sobre a metodologia que seria utilizada na Consulta Pública, destacando que: 1) o PER seria apresentado em exposição dos slides; 2) posteriormente seriam realizadas as leituras e respostas dos questionamentos da comunidade feitos por escrito; e 3) abertura de espaço para perguntas orais no microfone para quem se inscrevesse.

Durante a consulta, Fátima Catunda informou sobre o espaço físico disponibilizado para o acolhimento de crianças, haja vista que, mães e pais com filhos menores de idade participaram da Consulta Pública. A responsável pelo espaço de acolhimento das crianças foi a profissional Marília Barbosa, Pedagoga do Consórcio TPF/Synergia com o apoio de Elidiane Assis, Engenheira Sanitarista do Consórcio TPF/Synergia, Françoise Miranda, Assessora Superior UCP/PROMABEN e Gisele da Silva Barbosa, Estagiária da Subcoordenação Social – SCS/UCP/PROMABEN que ofertaram atividades lúdicas/ recreativas e lanches.

Na apresentação, foram destacados os seguintes questionamentos:

- Qual o objetivo do Programa?
- Do que se trata o Programa?
- Qual a área de abrangência do Programa?
- Por que essas áreas e bairros foram escolhidos para construir essas obras?
- Como o PROMABEN II irá solucionar os problemas de vulnerabilidade social?
- Como saber quais os imóveis que irão sair?
- E como os imóveis foram avaliados pelo PROMABEN II?

Foi abordado também, dentre os questionamentos da comunidade, as principais obras do programa:

- Construção das unidades comerciais e habitacionais;
- Obras de duplicação da Av. Bernardo Sayão trecho I e II;

- Ações de saneamento na sub-bacia I;
- Dragagem de canais e construção de pontes;
- Bacia de detenção e canal de descarga com sistema de comportas;

Outro aspecto importante ressaltado na audiência foram as soluções aplicáveis aos imóveis que serão desapropriados:

- Imóveis residenciais abaixo da linha de corte, levando em conta o limite de 90 mil: indenização, unidade habitacional, bônus moradia, auxílio moradia e pacote de reposição.
- E para imóveis residenciais acima de 90 mil temos: indenização e pacote de reposição. Para imóveis comerciais formais e informais abaixo de 90 mil: indenização, fundo de comércio, unidade comercial box, lucro cessante, auxílio comércio, fundo de reposição, indenização para atividades comerciais não compatíveis com o box.
- E para imóveis comerciais acima de 90 mil temos as seguintes soluções: indenização, fundo de comércio, lucros cessantes, pacote de reposição.

Vale ressaltar que para além das obras, o PROMABEN, abrange a execução do Projeto Social que envolve o Programa de Participação Comunitária – PPC, Programa de Comunicação Social – PCS e o Programa de Educação Ambiental e Sanitária – PEAS. As atividades que norteiam o Programa de Participação Comunitária – PPC são: conhecimento da realidade das famílias, da comunidade e organização dos representantes da população; selagem dos imóveis nas áreas de intervenção do programa; visitas domiciliares, reuniões com a comunidade; ações de geração de trabalho e renda, por meio da oferta de cursos, tais como: pedreiro, culinária, economia solidária; orientação e apoio no pré e pós-reassentamento; atendimento as famílias afetadas pela obra; reuniões com os moradores reassentados no Conjunto Habitacional.

As atividades do Programa de Comunicação Social – PCS englobaram as seguintes ações: Eixo 1 - Identidade visual do programa - concurso para criação, confecção e apresentação do mascote do PROMABEN II e elaboração e distribuição dos jornais informativos (periódico bimensal); e Eixo 3 – Ações voltadas ao público externo - oficina de produção audiovisual, oficina de produção de fotografia, oficina de

grafitagem, oficina de elaboração de currículo e preparação para entrevista de emprego.

Também foram ressaltadas as atividades pertinentes ao Programa de Educação Ambiental e Sanitária – PEAS, como: 1) Ações de educação ambiental preparando a população para a responsabilidade ambiental, patrimonial e conservações das obras. Como exemplo foi citado: Oficina de reaproveitamento de óleo, oficina de reaproveitamento de alimentos, Reciclagem de pneus; e 2) Ações para as áreas de reassentamento e áreas diretamente afetadas, como atividades nas escolas “Diversão na obra perigo a toda hora” e o “Circuito das águas”.

Em seguida foi realizada a leituras das perguntas feitas pelos moradores durante a Consulta Pública. Moradores residentes na localidade conhecida como Ilha Bela, no bairro da Cremação, informaram que desejam permanecer no local e questionaram sobre a possibilidade de construção de um Conjunto Habitacional no local. Quanto aos questionamentos, o Coordenador Geral do PROMABEN, Rodrigo Rodrigues respondeu que não há possibilidade de construção de Conjunto Habitacional dentro da Ilha Bela e que as famílias que necessitarem ser desapropriadas por conta das obras do PROMABEN, dependendo da solução aplicável, serão reassentadas no Conjunto Habitacional que está sendo construído na Travessa Quintino Bocaiúva, próximo a Unidade de Pronto Atendimento – UPA, em que estão sendo construídas 224 Unidades Habitacionais.

Um morador que perguntou quando será feito o reassentamento do imóvel localizado na Av. Bernardo Sayão, entre a Rua dos Timbiras e Rua Engenheiro Fernando Guilhon, no bairro do Jurunas, sub-bacia I, da bacia da Estrada Nova. A referida pergunta foi respondida pelo técnico da engenharia Arthur Gislan Amaral, que informou que a previsão de início de obra é janeiro de 2023 e as famílias deverão ser remanejadas entre agosto a outubro de 2022.

Outro morador perguntou sobre o reassentamento de famílias no perímetro da Av. Bernardo Sayão, entre Av. Alcindo Cacela e Travessa Padre Eutíquio. O Coordenador Geral do PROMABEN respondeu que esta localização faz parte da sub-bacia III da Bacia da Estrada Nova e que atualmente não tem previsão de obras.

Posteriormente, foi aberto o espaço para perguntas e sugestões dos moradores utilizando o microfone.

Desta forma, todas as perguntas foram respondidas pelo corpo técnico PROMABEN II.

Isto posto, sem nada mais a tratar a Consulta Pública encerrou às 21h10 com a presença de 184 pessoas, conforme listade frequência em anexo. Seguindo protocolo de saúde da Organização Mundial de Saúde – OMS sobre as medidas de combate a Pandemia de Covid - 19 a Consulta Pública disponibilizou totem com álcool gel na entrada onde ocorreu o evento.

3.2 Consulta Pública para apresentação do Projeto de Reforma e Revitalização da nova sede do PROMABEN II

Data: 29/09/2022

Local: Centro de Evangelização São João Paulo II, na Travessa Dr. Assis nº 130, bairro da Cidade Velha, Belém-Pa.

Número de Participantes: 51 pessoas

A consulta pública da nova sede do PROMABEN II foi realizada com objetivo de apresentar a comunidade que reside no entorno da área onde está localizado o prédio que deverá sediar a Unidade Gestora do Programa.

O processo de mobilização e divulgação da consulta pública ocorreu no formato porta a porta. Durante a manhã do dia 27 de setembro de 2022 a equipe social do Consórcio TPF/Synergia entregou informativos nas residências e comércios do entorno do Prédio que será revitalizado e que servirá de Nova Sede do PROMABEN II. Assim, a mobilização ocorreu na Rua Dr. Assis, Tv. Padre Champagnat, Tv. Dom Bosco, Rua Siqueira Mendes, Tv. Félix Rocque e Tv. Joaquim Távora. Outra estratégia de mobilização utilizada foi à divulgação por meio de redes sociais do Programa: Instagram - @promaben.pmb; twitter - @promabenPMB; e facebook – promabenPMB.

Assim, no dia 29 de setembro de 2022, às 19h, ocorreu a consulta pública da nova sede do PROMABEN, no Centro de Evangelização São João Paulo II, na Travessa Dr. Assis nº 130, bairro da Cidade Velha, Belém-Pa.

A consulta pública apresentou o projeto de reforma e revitalização do antigo prédio localizado na Praça Frei Caetano com a Dr. Assis, local em que funcionou a Fundação Cultural do Município de Belém – FUMBEL, pertencente à Fundação Papa João XXIII – FUNPAPA, e que posteriormente será a sede do Programa de Saneamento da Bacia da Estrada Nova – PROMABEN II.

Durante a consulta apresentou-se o projeto e as etapas para a reforma e revitalização do prédio, destaca-se: não haveria previsão de alterações na estrutura do prédio, ou seja, manteia-se a tipologia construtiva existente no local; para atender a acessibilidade da população com deficiência ou mobilidade reduzida, será implantado o elevador, assim como divisórias provisórias no interior do prédio; a Empresa

executora da obra será responsável pelo processo de vistoria cautelar nos imóveis do entorno da obra.

Em continuidade, apresentou-se aos participantes o trabalho Socioambiental executado dentro do Programa, como o Programa de Participação Comunitária, Programa de Educação Ambiental e Comunicação Social direcionados as famílias atendidas por meio do PPRMABEN, que dispõe de diversos canais de comunicação com a população, sendo eles: atendimentos presenciais através do plantão social, contatos telefônicos e redes sociais (site, facebook, Instagram, twitter e WhatsApp), mecanismo de reparação de queixas (MRQ).

Prosseguindo com a Consulta apresentou-se o prédio em questão, através de exibição de fotos, fazendo o comparativo de como ele era, bem como se encontra atualmente e qual a proposta para a sua revitalização, mantendo as características originais. Verbalizou que o isolamento da área será pontual com somente a interdição da calçada do entorno do prédio, enfatizando que o período da obra tem previsão de 6 (seis) meses, com início para fevereiro e término agosto de 2023, limitada ao horário comercial de 7h às 17h, no intuito de minimizar os possíveis transtornos da obra.

Após exposição do Projeto da obra, iniciou as inscrições dos participantes/moradores interessados em fazer perguntas ou questionamentos e tirar suas dúvidas. Após a intervenção da comunidade, as perguntas e questionamentos foram respondidos e a Consulta Pública foi encerrada.

3.3 Consulta Pública Ampliada: Plano Específico de Reassentamento (PER) miolo do Jurunas, Conjunto Habitacional Adicional e da Unidade de Referência de Doenças Tropicais Negligenciadas (URVET).

Data Consulta Pública: 29/11/2022

Local: Estacionamento da UCP/PROMABEN II localizado na Avenida Bernardo Sayão nº 3224, Condor - Belém - Pa.

Número de Participantes: 92 pessoas

Em continuidade às ações de participação popular e controle social, o PROMABEN II realizou a Consulta Pública ampliada sobre o Plano Específico de Reassentamento (PER) referente às obras do Miolo do Jurunas, as obras do Conjunto Habitacional Adicional e da Unidade de Referência de Vigilância de Doenças Tropicais Negligenciadas (URVET).

A Consulta online foi realizada no período de 19 a 29 de novembro, por meio do site consultapublicaampliada.belem.pa.gov.br. Ademais, por meio das redes sociais do PROMABEN II, Instagram (@promaben.pmb), Twitter (@promabenPMB) e Facebook (promabenPMB), as pessoas tiveram acesso às informações sobre as obras que deverão ser executadas nos bairros do Jurunas, Condor e Cremação e ainda enviar dúvidas e sugestões online.

A mobilização e divulgação da consulta ocorreram no formato porta a porta e com o uso do carro som, visando convidar cada morador (a) e suas famílias para o evento. Utilizaram-se panfletos como um instrumento para informar os (as) participantes. Utilizou-se ainda a divulgação por meio de redes sociais do Programa: Instagram - @promaben.pmb; twitter - @promabenPMB; facebook – promabenPMB.

A consulta pública presencial iniciou às 18h, com transmissão ao vivo através do YouTube da Prefeitura Municipal de Belém. Os participantes foram recepcionados pela equipe social, assinaram a lista de frequência e tomaram seus assentos.

Inicialmente realizou-se a abertura oficial do evento com a presença dos subcoordenadores do PROMABEN II e em seguida o Coordenador Rodrigo Rodrigues destacou às áreas de intervenção, e o objetivo do Programa - que é solucionar os problemas socioambientais que afetam os habitantes da Bacia da Estrada Nova, bem como irá beneficiar aproximadamente 243 mil habitantes diretamente.

Foi abordado também, pelo coordenador que dentre outros aspectos o Plano Específico de Reassentamento (PER) referente às obras do Miolo do Jurunas; as obras do Conjunto Habitacional Adicional e da Unidade de Referência de Vigilância de Doenças Tropicais Negligenciadas (URVET). Destacou ainda que no Plano Específico de Reassentamento (PER) do Miolo do Jurunas estão estabelecidos os critérios e procedimentos necessários para o reassentamento de 210 famílias (600 pessoas), que residem em 179 imóveis que serão afetados pelas obras.

Foi destacado na consulta pelo engenheiro Arthur Gislan os critérios para a aplicação das soluções previstas no PER:

- Imóveis residenciais abaixo da linha de corte, levando em conta o limite de 90 mil: indenização, unidade habitacional, bônus moradia, auxílio moradia e pacote de reposição.
- E para imóveis residenciais acima de 90 mil temos: indenização e pacote de reposição. Para imóveis comerciais formais e informais abaixo de 90 mil: indenização, fundo de comercio, unidade comercial box, lucro cessante, auxílio comércio, fundo de reposição, indenização para atividades comerciais não compatíveis com o box.
- E para imóveis comerciais acima de 90 mil temos as seguintes soluções: indenização, fundo decomércio, lucros cessantes, pacote de reposição.

O Habitacional Adicional, localizado na Travessa Quintino Bocaiúva, no bairro da Condor, terá oito blocos de quatro andares com quatro apartamentos por andar, totalizando 128 unidades habitacionais. Este será um complemento do Conjunto Habitacional e Comercial que passará de 14 para 22 blocos de quatro andares, com quatro apartamentos por andar, ampliando de 244 para 372 unidades habitacionais a serem ofertadas às famílias remanejadas de locais de obras do PROMABEN.

Na sequência foi apresentada a Unidade de Referência de Vigilância das Doenças Tropicais Negligenciadas (URVET), em construção pela Prefeitura de Belém, por meio do PROMABEN II, com o objetivo de garantir maior controle sobre as doenças tropicais endêmicas, tais como dengue e esquistossomose, bem como doenças de veiculação hídrica. A antiga Unidade de Saúde da Cremação, na Avenida Alcindo

Cancela, será ampliada para a implantação da Unidade que vai atender, além da Bacia Hidrográfica da Estrada Nova, toda a população de Belém. A URVET terá 486 m² de área construída com dois pavimentos, contando com áreas de laboratório, consultórios, área administrativa, dentre outras. A obra, que está em processo licitatório, é uma ação do PROMABEN II para o fortalecimento institucional de órgão públicos, incluindo a Secretaria Municipal de Saúde – SESMA.

Vale ressaltar que para além das obras de engenharias, como destacado durante a apresentação, o PER abrange além do reassentamento a execução de Programas de Projeto Social do PROMABEN II que envolve o Programa de Participação Comunitária – PPC, Programa de Comunicação Social – PCS e Programa de Educação Ambiental e Sanitária – PEAS.

Em seguida foi realizada a leituras das perguntas feitas pelos moradores durante a Consulta Pública para resposta pela mesa formada pelo Coordenador e subcoordenadores.

Após as apresentações, os participantes puderam fazer perguntas e sugestões sobre as obras apresentadas, as quais foram respondidas pela equipe técnica do PROMABEN II.

4. RELATÓRIO FOTOGRÁFICO DAS CONSULTAS PÚBLICAS 2022

4.1 Consulta Pública 1: Apresentação do Plano Específico de Reassentamento – PER – Sub-Bacia I (Trecho I) e Sub-Bacia II (Trechos II e III – Ilha Bela)

4.1.1 Fotos da Mobilização e Consulta Pública



Foto 01: Panfleto de divulgação da Consulta Pública do PER

Foto 02: Carro utilizado na divulgação da Consulta Pública do PER



Foto 03: Divulgação porta a porta - Consulta Pública - PER



Foto 04: Divulgação porta a porta - Consulta Pública - PER



Foto 05: Divulgação porta a porta - Consulta Pública - PER



Foto 06: Divulgação porta a porta - Consulta Pública - PER



Foto 07: Divulgação porta a porta - Consulta Pública - PER



Foto 08: Divulgação porta a porta - Consulta Pública - PER



Foto 09: Divulgação porta a porta - Consulta Pública - PER



Foto 10: Divulgação porta a porta - Consulta Pública - PER



Foto 11: Divulgação porta a porta - Consulta Pública - PER



Foto 12: Divulgação porta a porta - Consulta Pública - PER

FAÇA AQUI AS SUAS PERGUNTAS E SUGESTÕES

ÁREA DE AFETAÇÃO DO PROGRAMA





UCP/PROMABEN

CONSULTA PÚBLICA DO PLANO ESPECÍFICO DE REASSENTAMENTO—PER

Data: 17/05/2022



Belém-PA

PLANTÃO DE ATENDIMENTO INTINERANTE

Dias: Terça-feira e Quinta-feira
 Horário: 08h:30min às 11h:30min
 Local: Cartipunas Beira mar (Canteiro de obras do Canal de descarga)

Dias: Quarta-feira
 Horário: 08h:30min às 11h:30min
 Local: Canteiro de obras do Habitacional, localizado na Quintina Boakiva

PLANTÃO DE ATENDIMENTO NO ESCRITÓRIO DE GESTÃO PARTICIPATIVA (EGP)

Dias: Segunda a Sexta
 Horário: 08h:00min às 12h:00min e 13h:30 às 17h:00
 Local: EGP, localizado na Av. Bernardo Sayão nº 3224, Condor.
 Contato: (81) 99167-4068 EGP

Foto 13: Folder da Consulta Pública – PER

PLANO ESPECÍFICO DE REASSENTAMENTO - PER



Você sabia?

A Prefeitura Municipal de Belém, por intermédio da Unidade Coordenadora do Programa (UCP), com o financiamento do Banco Interamericano de Desenvolvimento (BID), apresenta o Plano Específico de Reassentamento (PER) do Programa de Saneamento da Bacia da Estrada das áreas da Avenida Bernardo Sayão e Ilha Bela, 'Sub-Bacias' I e II da Bacia Hidrográfica da Estrada Nova (BHEN).

OBJETIVO DO PER

- Oportunidade de Desenvolvimento Sustentável
- Garantir a qualidade de Vida e os Direitos das famílias
- Conhecer as pessoas, as famílias e suas histórias
- Reposição de moradias e atividades comerciais

ETAPAS DE EXECUÇÃO DO PLANO ESPECÍFICO DE REASSENTAMENTO – PER

1ª Etapa: Consulta Pública do PER (17/05/2022)
A Consulta Pública realizada em dois formatos:

- On-line: disponível para o acesso na página do PROMABEN: <https://www.promabem.belem.pa.gov.br>, no período dos sábados poderão consultar, realizar perguntas e apresentar sugestões.
- Presencial (17/05/2022) no pátio da Unidade Coordenadora do PROMABEN.

2ª Etapa: Reunião de Grupos - Esta etapa ocorrerá em dois momentos:

1º Momento— Grupo 1: Proprietários

- Proprietários residentes e não residentes de imóveis residenciais e mistos;
- Proprietários de imóveis comerciais e institucionais. **Grupo 2: Inquilinos e Cedidos**
- Moradores de imóveis alugados;
- Moradores de imóveis cedidos.

3ª Etapa: Convocação dos Moradores Cadastrados para Coleta de Documentação para início da Instrução Processual
Esta etapa consiste na mobilização dos moradores porta a porta com a entrega de convocação para comparecimento no Escritório de Gestão Participativa (EGP).

4ª Etapa: Apresentação da proposta da Solução Aplicável - Atendimento particularizado para apresentação da solução aplicável;

5ª Etapa: Assinatura do Termo de Acordo
E o documento jurídico no qual é especificado o acordo da solução aplicável firmado entre o morador e a Prefeitura, através da Unidade Coordenadora do Programa.

6ª Etapa: Aplicação da Solução ao Morador
Nessa etapa o morador receberá a solução acordada com a Prefeitura Municipal de Belém, através da Unidade Coordenadora do Programa.

7ª Etapa: Desocupação do Imóvel
O morador deverá desocupar o imóvel, terá suporte logístico da UCP/PROMABEN para transporte e mudança, sem custos ao morador.

FAÇA AQUI AS SUAS PERGUNTAS E SUGESTÕES

Foto 14: Folder da Consulta Pública – PER



Foto 15: Assinatura da frequência durante a Consulta Pública do PER



Foto 16: Assinatura da frequência durante a Consulta Pública do PER



Foto 17: Mestre de cerimônia da Consulta Pública do PER



Foto 18: Coordenador Geral do PROMABEN na abertura



Foto 19: Composição da mesa



Foto 20: Consulta Pública do PER



Foto 21: Apresentação do PER durante a Consulta Pública



Foto 22: Apresentação do PER durante a Consulta Pública



Foto 23: Apresentação do PER durante a Consulta Pública



Foto 24: Apresentação do PER durante a Consulta Pública



Foto 25: Plenária da Consulta Pública presencial do PER



Foto 26: Plenária da Consulta Pública presencial do PER



Foto 27: Espaço lúdico durante a Consulta Pública presencial do PER



Foto 28: Espaço lúdico durante a Consulta Pública presencial do PER



Foto 29: Transmissão Online da Consulta Pública presencial do PER



Foto 30: Transmissão Online da Consulta Pública presencial do PER



Foto 31: Plenária da Consulta Pública presencial do PER

4.1.2 Pronunciamento dos (as) participantes

1. Qual a previsão de início das obras no bairro da Cremação?

Resposta: Atualmente no bairro da Cremação estão sendo executadas as obras de dragagem do canal, que consiste na limpeza, desobstrução e retirada de materiais do fundo do canal. No mês de setembro será iniciada a execução de duas novas pontes: a primeira será construída na Passagem Silva com Rua dos Caripunas; e a segunda será construída na Tv. Quintino Bocaiuva com a Rua Eng. Fernando Guilhon. Ademais, será realizada a obra da bacia de detenção, com previsão de início em julho de 2023.

2. Quer saber quais são as opções de moradia para as famílias de baixa renda que serão remanejadas das áreas insalubres, objeto do PROMABEN II?

Resposta: O Plano Específico de Reassentamento – PER, de 2021, estabelece princípios e diretrizes para as famílias de baixa renda que serão remanejadas para que as mesmas tenham condições de recuperação de todas as perdas causadas pelo processo de reassentamento. Nesse sentido, a primeira intervenção do programa, já está em execução, consiste na obra do Conjunto Habitacional e Comercial, que estão localizados na Tv. Quintino Bocaiuva com a Av. Bernardo Sayão. Ao todo, tem-se a previsão de 244 unidades habitacionais e 44 boxes comerciais e que serão finalizados até junho de 2023.

3. Em termos de área, qual a dimensão desse projeto (PROMABEN II)? Quais os bairros que ele alcança?

Resposta: Os bairros que serão contemplados no PROMABEN II são dos bairros da Bacia Hidrográfica da Estrada Nova, à saber: Jurunas, Condor, Cremação. É importante destacar que parte dos bairros da Batista Campos e Cidade Velha serão beneficiados com o programa.

4. Quantas pessoas serão beneficiadas com o projeto?

Resposta: Serão beneficiadas diretamente 243.000 mil pessoas com as obras do PROMABEN II, que realizará melhorias nas condições de saúde e moradia da população residente na área, através das ações de saneamento.

5. Gostaria de saber como esse projeto irá acabar com os alagamentos da Rua dos Tamoios? E com a falta de água nas torneiras do bairro do Jurunas também vive faltando água principalmente à noite.

Resposta: A Rua dos Tamoios está inserida na poligonal sub-bacia I e nesta área está sendo finalizada, em setembro de 2022, a obra do Canal de Descarga, que se encontra na Rua dos Caripunas (Beira-Mar). Esta é uma obra de macrodrenagem, que consiste em uma galeria com sistema de comportas, na qual no momento de chuva irá armazenar as águas que são recebidas no canal da Avenida Bernardo Sayão, e quando coincidir com maré alta, o sistema de comportas é acionado, impedindo a entrada das águas do

rio, dessa forma solucionando os problemas de alagamento ocasionados em momentos de fortes chuvas, nestas áreas.

6. Quantos bairros serão alcançados e quantas famílias beneficiadas com este projeto?

Resposta: O PROMABEN II em execução abrange diretamente os bairros da Condor, Cremação, Jurunas diretamente e parte dos bairros da Cidade velha e Batista Campos e serão beneficiadas aproximadamente 140.000 pessoas.

7. Os problemas que serão resolvidos incluem, também, abastecimento de água?

Resposta: Sim. As ações de saneamento incluem a melhoria no sistema de abastecimento de água.

8. O recadastramento vai chegar na Bernardo Sayão entre as Ruas Tamoios e Mundurucus?

Resposta: O recadastramento realizado pelo PROMABEN II aconteceu nos meses de Abril a Setembro de 2021 nos seguintes trechos:

Trecho 1: Av. Bernardo Sayão entre Rua dos Mundurucus e Av. Fernando Guilhon;

Trecho 2: Av. Bernardo Sayão entre Av. Fernando Guilhon e Trav. Quintino Bocaiuva;

Trecho 3: Ilha Bela da Av. Generalíssimo Deodoro entre Fernando Guilhon e Trav. Dr. Moraes.

Nesse sentido, não temos previsão para novos cadastramentos.

09. O esgotamento dessa área será tratado antes de seu despejo no rio?

Resposta: Sim. O Programa prevê a execução do Sistema de Esgotamento Sanitário, onde este irá tratar todo o esgoto coletado.

10. Quería saber quantas família vocês foram na casa e qual benefícios vão dá pra gente?

Resposta: Ao todo, foram selados 474 imóveis na área de intervenção do Programa e que irá envolver 423 famílias. Destaca-se que serão analisadas as situações e, de acordo com as avaliações realizadas pelas equipes de engenharia e social, serão ofertadas soluções, e que serão apresentadas pelos técnicos sociais no Atendimento Social personalizado que funciona no Escritório de Participação Social – EGP/UCP/PROMABEN.

11. Quero saber quantas pessoas vão sair? Eu não quero ir para auxílio igual as famílias da orla.

Resposta: Serão remanejadas 423 famílias. Quanto a situação provisória do auxílio moradia, o Programa já está construindo o Conjunto Habitacional e Comercial que fica localizado na Tv. Quintino Bocaiuva, esquina da Av. Bernardo Sayão, com entrega parcial para o mês de dezembro de 2022.

12. Qual o valor previsto de auxílio aluguel? Vai ser compatível com o praticado nos bairros da bacia?

Resposta: O valor atualizado será de R\$ 500,00 (Quinhentos reais) e Auxílio Comércio de R\$ 520,00 (Quinhentos e vinte reais).

13. Eu quero saber se as famílias desapropriadas vão ser mandadas logo p habitacional ou se vai ficar eternamente em auxílio?

Resposta: Atualmente existem 63 famílias em situação de Auxílio-Moradia há mais de 10 anos. Tais famílias serão a prioridade do Programa para o reassentamento no Conjunto Habitacional e Comercial, garantindo dignidade e direito à moradia para essas famílias que aguardam suas casas. E à medida que a obra irá avançando novas famílias serão contempladas.

14. Todas as famílias cadastradas pelo PROMABEN na reunião que teve aí, vocês falaram que teriam apartamentos para gente na Tv. Quintino Bocaiúva, quando vão ser entregue?

Resposta: O Conjunto Habitacional Comercial será entregue de forma parcial a partir do mês de Dezembro de 2022. A obra está tendo acompanhamento do Prefeito e das Comissões de Obras – COFIS composta pelos moradores dos bairros de intervenção do Programa para que assim tenhamos controle de todas as situações adversas que possam vir a acontecer com a mesma.

15. Eu trabalho na feira do Porto da Palha há mais de 10 anos e gostaria de saber quando iniciarão as obras da Bernardo Sayão, pois tem engarrafamento naquele trecho todo dia.

Resposta: Inicialmente, as obras da Av. Bernardo Sayão estão previstas para retomar de acordo com o cronograma de obras: 1) A fase 1, da Av. Bernardo Sayão até a Rua Mundurucus, será realizada em janeiro de 2023; e a 2) fase 2, da Rua Fernando Guilhon até a Tv. Quintino Bocaiuva, ocorrerá em março de 2023.

16. Tem obras previstas para o Guamá? Tem vários perímetros de alagamentos ao longo da José Bonifácio.

Resposta: Não. O PROMABEN II tem obras previstas nos bairros da Cremação, Condor e Jurunas, que estão na poligonal da bacia hidrográfica da Estrada Nova. Nesse perímetro mencionado pelo/a morador/a, a Secretaria Municipal de Saneamento - SESAN é a responsável pelas obras e serviços. Sugere-se ao morador que entre em contato com os/as delegados/as do Fórum de Participação Tá Selado do bairro do Guamá, que já abriram os debates sobre obras para 2023 e já estão com calendário para obras em 2022.

17. Como posso fazer a inscrição para os apartamentos?

Resposta: O Conjunto Habitacional e Comercial está sendo construído para as famílias que serão remanejadas de seus imóveis com obras do PROMABEN II, que já foram cadastradas no período de abril a setembro de 2021.

18. Sobre a solução 7, especificamente, as situações de coabitação (para as situações em que há mais de uma família em um domicílio) na área de intervenção da segunda etapa do programa. Cada família que vive no mesmo domicílio terá direito a comprar a sua própria casa? Qual a estratégia do programa para que essas famílias não retornem à situação de coabitação?

Resposta: A solução 7 trata da identificação de famílias em situação de coabitação, onde foram encontradas mais de uma família residindo juntas e com relação de parentesco e/ ou laços sanguíneos e ainda a questão da dependência financeira entre as mesmas, ofertando a solução de Bônus Moradia para compra de um imóvel para estas famílias, com acompanhamento da equipe social do programa. Além disso, a solução será complementada com apoio social e articulação em Programas Sociais, para inserção dessas famílias em programas de renda mínima, cursos de capacitação profissional, economia solidária, empreendedorismo e geração de emprego e renda.

19. Sobre a solução 9 e 15, por que os cedidos e inquilinos não terão direito a Unidade Habitacional ou Unidade Comercial?

Resposta: Os inquilinos e cedidos não são proprietários dos imóveis. Por conta disso, estão classificados na solução, prevista no PER, denominada Pacote de Reposição. Isto significa que os inquilinos e cedidos receberão o auxílio-aluguel em parcela única por 6 (seis) meses e apoio de transporte acompanhados pela equipe social para suas mudanças a outros imóveis.

20. Qual a previsão de construção das Unidades Habitacionais e Comerciais?

Resposta: As obras do Habitacional Comercial iniciaram em janeiro de 2022, com a previsão de entrega parcial, em dezembro de 2022, e a finalização para, junho de 2023.

21. Como serão tratadas o resto do terreno que sobra dos imóveis?

Resposta: As obras da área terão destinação pública pela Prefeitura Municipal de Belém de acordo com as necessidades coletivas do bairro (Praças, espaços de lazer etc.).

22. Como serão tratados os comércios que já estão ativos e precisarão sair? Pode ser para outro local?

Resposta: O Plano de Reassentamento orienta as avaliações dos comércios a partir da definição de valor da linha de corte, que está estabelecido no valor de R\$ 90.000,00 (Noventa mil reais). Os comércios acima desse valor serão indenizados e os comércios ativos, avaliados abaixo desse valor, terão direito a um box no prédio comercial que está sendo construído na Tv. Quintino Bocaiuva com a Av. Bernardo Sayão, a ser entregue em dezembro de 2022.

23. Vai ter projetos sociais e cursos técnicos para moradores de bairros próximos?

Resposta: Os cursos de capacitação serão realizados para os moradores (as) que serão remanejados de suas casas, abrangendo os bairros Cremação, Jurunas e Condor. Os bairros próximos devem buscar orientação nos Centros de Referências de Assistência Social – CRAS que funcionam nos bairros da Cremação e Jurunas.

24. Minha mãe é moradora da Ilha Bela lá na Cremação, como vou saber se o imóvel dela vai sair da área?

Resposta: No dia 17 de maio, às 18h00, estará sendo realizada a Consulta Pública sobre o Plano de Reassentamento para as áreas. A consulta pública ocorrerá no estacionamento do PROMABEN II, na Av. Bernardo Sayão ao lado do antigo Iate Clube. É importante você participar para ter acesso as informações ou ainda procurar o Plantão Social, que funciona no mesmo local, no horário de 08h30 às 12h00 e 13h00 às 17h00.

25. Como vou saber se minha casa está sendo no meio das obras, moro na passagem graça divina na cremação.

Resposta: A Passagem Graça Divina foi cadastrada pela equipe social e de engenharia. O Programa prevê a realização da obra da bacia de detenção para agosto de 2023. Para melhores informações sobre sua situação, sugerimos a participação da Consulta Pública a ser realizada no dia 17/05 as 18h00 no estacionamento do PROMABEN II na Av. Bernardo Sayão ao lado do antigo Iate Clube, ou procure nosso atendimento de Plantão Social que funciona no mesmo local no horário de 8h30 às 12h00 e 13h00 às 17h00.

26. O auxílio é só pra quem sai da área? Tem para quem fica? Tenho um comércio no Jurunas.

Resposta: O Auxílio-Moradia é uma solução provisória para as famílias que serão remanejadas para o Conjunto Habitacional Comercial e que será construído no Av. Bernardo Sayão esquina da Tv. Quintino Bocaiuva, com previsão de entrega em dezembro de 2022. Sobre a situação mencionada, irá depender da localização do comércio. Caso o imóvel esteja na área de intervenção da obra, a família será incluída na solução transitória, auxílio-moradia. Caso não seja essa a situação, não será aplicada essa solução.

27. Quais são as providências para os imóveis afetados pelas obras?

Resposta: Para os imóveis afetados, de acordo com as obras, será realizada a Consulta Pública no dia 17/05, às 18h00, no estacionamento do PROMABEN, na Av. Bernardo Sayão ao lado do antigo Iate Clube. O objetivo da consulta é apresentar todas as etapas do processo de remanejamento dos imóveis e as soluções para cada situação encontrada. Após a consulta, no mês de junho, serão ocorrerão as reuniões com os grupos de proprietários, inquilinos e cedidos para apresentar essas soluções.

28. Se caso eu não concorde com o valor da minha avaliação, quais as alternativas que terei?

Resposta: Todos os atendimentos serão feitos de forma individual, no qual será apresentado ao/à morador/a, na presença de um/a assistente social e um/a engenheiro civil, a avaliação do imóvel, a fim de sanar todas as dúvidas referente ao processo.

29. Quando ocorrerão as negociações para desapropriação dos imóveis localizados próximos à José Bonifácio?

Resposta: No momento não estão previstos no planejamento do PROMABEN II intervenções na área da José Bonifácio. O Programa tem sua intervenção nas sub-bacias I e II da bacia hidrográfica a Estrada Nova, nos trechos: 1) Trecho I: Av. Bernardo Sayão entre Rua dos Mundurucus e Av. Fernando Guilhon; 2) Trecho II: Av. Bernardo Sayão entre Av. Fernando Guilhon e Trav. Quintino Bocaiuva; e 3) Trecho III: Ilha Bela da Av. Generalíssimo Deodoro entre Fernando Guilhon e Trav. Dr. Moraes.

30. Meus vizinhos foram cadastrados, mas eu não fui, como posso saber se meu imóvel será afetado?

Resposta: Os trechos afetados e cadastrados são: 1 - Av. Bernardo Sayão da Rua dos Mundurucus até a Rua Fernando Guilhon; 2 - Av. Bernardo Sayão da Rua Fernando Guilhon até a Trav. Quintino Bocaiúva; e 3 - Ilha Bela - Av. Generalíssimo Deodoro até a Travessa Dr. Moraes.

31. O terreno abandonado em frente ao Porto da Palha tem projetos para lá? Hoje é moradia para moradores de rua, esconderijo de marginais.

Resposta: O PROMABEN II não possui previsão de obras no local.

32. Posso optar pela indenização da casa? Tenho quintal com plantas e animais.

Resposta: Caso o seu imóvel esteja selado e a sua família cadastrada, será realizada a análise técnica social e de engenharia para a definição da solução.

33. Tem sugestão de apartamento no Minha casa, Minha vida?

Resposta: O PROMABEN II em seu planejamento tem compensação para os remanejamentos em seu conjunto habitacional e comercial, à saber: 224 unidades habitacionais; e 44 boxes comerciais. As unidades tem previsão de serem entregues em junho de 2023. O programa não irá trabalhar com unidades do Minha Casa Minha Vida.

34. As obras do PROMABEN II vão acabar o alagamento na Fernando Guilhon em frente ao líder?

Resposta: Sim, o fim das obras previstas no PROMABEN II resultará na extinção dos problemas crônicos de alagamento na região. Atualmente, entre os projetos que englobam o Programa, está a construção de uma bacia de detenção, próximo ao canal da

Tv. Quintino. Essa obra comportará as águas provenientes das chuvas, com a finalidade de evitar transtornos causados pelos alagamentos no entorno.

35. Tem previsão de obras para o perímetro da Rua dos Mundurucus com a Tv. Quintino Bocaiúva?

Resposta: Sim, haverá a obra de duplicação da Avenida Bernardo Sayão, com início previsto para o ano de 2023, sendo executada em duas etapas.

36. Gostaria de parabenizar a gestão pela iniciativa de dar voz a população.

Resposta: Contamos com você nesse diálogo participativo

37. Por que tem famílias recebendo auxílio-moradia há mais de 10 anos?

Resposta: Infelizmente, por conta dos atrasos de gestão dos governos anteriores ainda existem famílias em auxílio-moradia.

38. Meu comércio está prejudicado pelas obras, próximo da Vila Caripunas Beira-Mar, como resolver esse problema? Quando irá terminar as obras naquele trecho.

Resposta: As obras do trecho em questão serão finalizadas em setembro de 2022. A equipe socioambiental do Programa, em diálogo com os moradores, discutirá essa situação para encontrar as melhores soluções até o término da obra.

39. O prefeito vai participar da consulta terça para ouvir a população?

Resposta: Ainda não há a confirmação do gabinete do Prefeito sobre a sua participação.

40. Quero conhecer melhor o programa, pois sou beneficiária e preciso de mais esclarecimentos.

Resposta: Sugerimos que você participe da Consulta Pública a ser realizada no dia 17/05, às 18h00, no estacionamento do PROMABEN II localizado na Av. Bernardo Sayão, ao lado do antigo Iate Clube, ou procurar o nosso atendimento de Plantão Social no mesmo local no horário das 8h30 às 12h00 e 13h00 as 17h00.

41. A obra tem como objetivo o aumento da orla de Belém?

Resposta: O planejamento do PROMABEN II não contempla essa área, porém engloba os trechos a seguir:

- 1 – Av. Bernardo Sayão da Rua dos Mundurucus até a Rua Fernando Guilhon;
- 2 – Av. Bernardo Sayão da Rua Fernando Guilhon até a Trav. Quintino Bocaiúva;
- 3 – Ilha Bela trecho Av. Generalíssimo Deodoro até a Travessa Dr. Moraes;

42. Queria saber como vai ficar a situação dos moradores do trecho entre a Avenida Roberto Camelier e Passagem Cabo Leão: 1 - se todos os imóveis

serão retirados; 2 - se os imóveis permanecerem quanto de espaços serão demolidos para a obra; 3 - caso os imóveis sejam retirados do trecho, se a prefeitura oferecerá conjunto habitacional, caso positivo, qual endereço; 4 - se houve desapropriação de imóvel, a prefeitura pagará segundo que critério.

Resposta: O planejamento do PROMABEN II não contempla essa área, porém engloba os trechos a seguir:

- 1 - Av. Bernardo Sayão da Rua dos Mundurucus até a Rua Fernando Guilhon;
- 2 - Av. Bernardo Sayão da Rua Fernando Guilhon até a Trav. Quintino Bocaiúva;
- 3 - Ilha Bela trecho Av. Generalíssimo Deodoro até a Travessa Dr. Moraes;

4.1.3 Apresentação em Power Point da Consulta Pública



UCP/PROMABEN
Unidade Coordenadora do
Programa de Saneamento
da Bacia da Estrada Nova

 **Belém**
Prefeitura da *nossa gente*

AUDIÊNCIA PÚBLICA DO PLANO ESPECIFICO DE REASSENTAMENTO

MAIO/2022



UCP/PROMABEN
Unidade Coordenadora do
Programa de Saneamento
da Bacia da Estrada Nova

 **Belém**
Prefeitura da *nossa gente*

 **Bacia da Estrada Nova**
Constituída por 07 bairros,
sendo 03 incluídos na área de
afetação do PROMABEN II

 **Objetivo do Programa**
Solucionar os problemas
socioambientais que afetam
os habitantes da Bacia da Estrada
Nova

 **Beneficiados**
O programa beneficiará
aproximadamente 243 mil habitantes
diretamente.



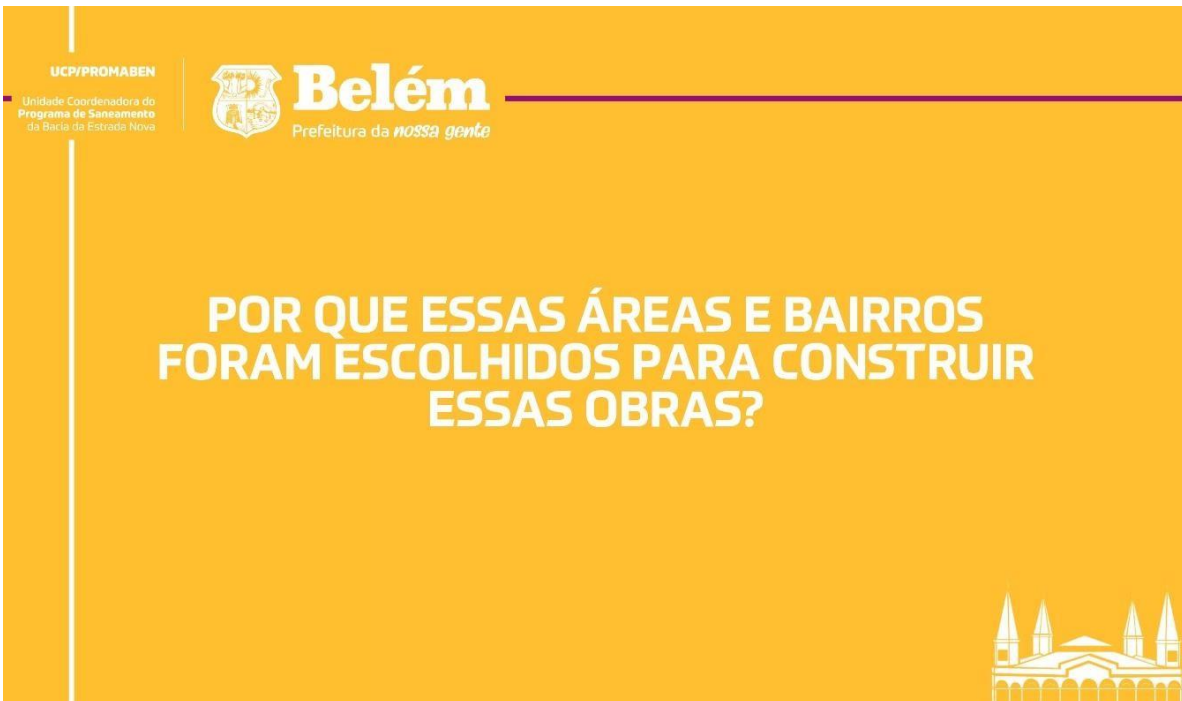
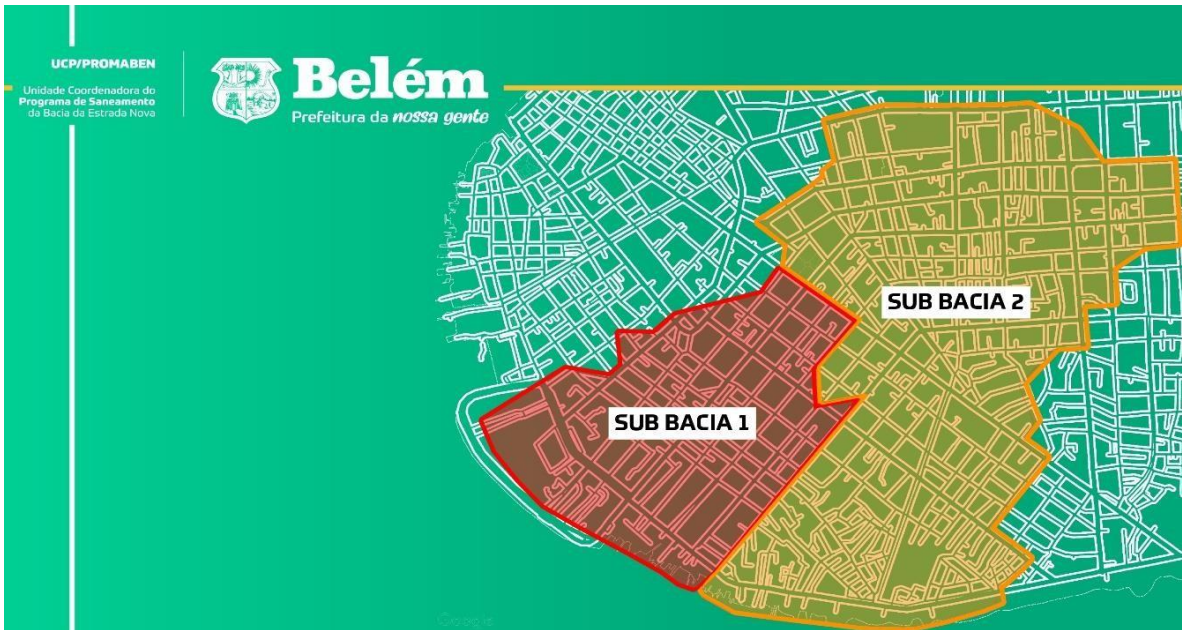

UCP/PROMABEN
Unidade Coordenadora do
Programa de Saneamento
da Bacia da Estrada Nova

Belém
Prefeitura da *noossa gente*

MORADIAS PRECÁRIAS E INSALUBRES COM DOMÍCIOS EM COABITAÇÃO E ADENSAMENTO EXCESSIVO



UCP/PROMABEN
Unidade Coordenadora do
Programa de Saneamento
da Bacia da Estrada Nova

Belém
Prefeitura da *noossa gente*

IMÓVEIS CONSTRUÍDOS SOBRE O CANAL



COMO O PROMABEN VAI SOLUCIONAR ESSES RISCOS?



OBRAS DO PROMABEN II

UCP/PROMABEN

Unidade Coordenadora do
Programa de Saneamento
da Bacia da Estrada Nova



Belém
Prefeitura da *nossa gente*

PRINCIPAIS OBRAS DO PROGRAMA

- CONSTRUÇÃO DAS UNIDADES HABITACIONAIS E COMERCIAIS
- OBRAS DE DUPLICAÇÃO DA BERNARDO SAYÃO (FASE 01) NA SUB-BACIA 1
- OBRAS DE DUPLICAÇÃO DA BERNARDO SAYÃO (FASE 02) NA SUB-BACIA 2
- AÇÕES DE SANEAMENTO NA SUB-BACIA 1
- DRAGAGEM DE CANAIS E CONSTRUÇÃO DE PONTES NA SUB-BACIA 2
- BACIA DE DETENÇÃO E CANAL DE DESCARGA COM SISTEMA DE COMPORTAS NA SUB BACIA 2

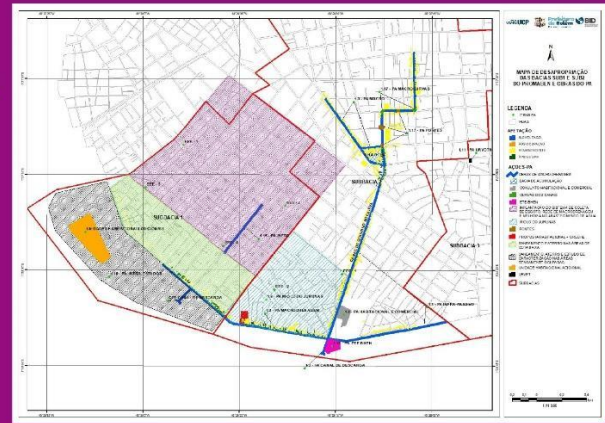

UCP/PROMABEN

Unidade Coordenadora do
Programa de Saneamento
da Bacia da Estrada Nova



Belém
Prefeitura da *nossa gente*

AÇÕES DE SANEAMENTO NA SUB BACIA 1



Situação: Aguardando Projeto
Objeto: Água, Esgoto, Viário e Drenagem.
Previsão de Início: 08/2023



UCP/PROMABEN

Unidade Coordenadora do
Programa de Saneamento
da Bacia da Estrada Nova

Belém
Prefeitura da *noSSa gente*

DUPLICAÇÃO DA AVENIDA BERNARDO SAYÃO I (FASE 01)



Situação: Aguardando Projeto

Endereço: Avenida Bernardo Sayão, entre Rua dos Mundurucus e Rua Fernando Guilhon.

Previsão de Início: 01/2023



UCP/PROMABEN

Unidade Coordenadora do
Programa de Saneamento
da Bacia da Estrada Nova

Belém
Prefeitura da *noSSa gente*

DUPLICAÇÃO DA AVENIDA BERNARDO SAYÃO I (FASE 02) E CANAL DE DESCARGA



Situação: Processo Licitatório do Projeto

Endereço: Avenida Bernardo Sayão, entre Rua Fernando Guilhon e Roberto Camelier.

Previsão de Início: 03/2023



UCP/PROMABEN

Unidade Coordenadora do
Programa de Saneamento
da Bacia da Estrada Nova

 **Belém**
Prefeitura da *noSSA gente*

CONJUNTO HABITACIONAL E CENTRO COMERCIAL



Situação: Em Execução

Área do Apartamento: 45m²

Valor Estimado: R\$ 150 Mil

Início das Obras: 04/01/2022

Previsão de Término: 04/06/2023

STATUS DA OBRA

PERCENTUAL DE EXECUÇÃO
EM 30/04/2022: 9,49%



UCP/PROMABEN

Unidade Coordenadora do
Programa de Saneamento
da Bacia da Estrada Nova

 **Belém**
Prefeitura da *noSSA gente*

BACIA DE DETENÇÃO E REABILITAÇÃO DE CANAL



Situação: Processo Licitatório do Projeto

Previsão de Início de Licitação de Obra: 03/2023 .

Previsão de Início de Obra: 07/2023



UCP/PROMABEN

Unidade Coordenadora do
Programa de Saneamento
da Bacia da Estrada Nova



Belém
Prefeitura da *noSSA gente*

E COMO SABER QUAIS IMÓVEIS VÃO SAIR?



UCP/PROMABEN

Unidade Coordenadora do
Programa de Saneamento
da Bacia da Estrada Nova



Belém
Prefeitura da *noSSA gente*

LINHA DE AFETAÇÃO DE OBRA



UCP/PROMABEN
Unidade Coordenadora do
Programa de Saneamento
da Bacia da Estrada Nova

 **Belém**
Prefeitura da *noSSa gente*

O QUE É ESSE PLANO ESPECIFICO DE REASSENTAMENTO?



UCP/PROMABEN
Unidade Coordenadora do
Programa de Saneamento
da Bacia da Estrada Nova

 **Belém**
Prefeitura da *noSSa gente*

PER

OPORTUNIDADE DE DESENVOLVIMENTO SUSTENTÁVEL

REPOSIÇÃO DE MORADIAS E ATIVIDADES ECONÔMICAS

GARANTIR A QUALIDADE DE VIDA E OS DIREITOS DAS FAMILIAS

CONHECER AS PESSOAS, AS FAMILIAS E SUAS HISTÓRIAS



UCP/PROMABEN

Unidade Coordenadora do
Programa de Saneamento
da Bacia da Estrada Nova

Belém
Prefeitura da *noSSa gente*

Passo a Passo para elaboração do PER



Mobilização Social



Selagem



Cadastro Socioambiental



Plano Específico de Reassentamento



Diagnósticos dos Trechos I, II e III



Levantamento Físico (Engenharia)

UCP/PROMABEN

Unidade Coordenadora do
Programa de Saneamento
da Bacia da Estrada Nova

Belém
Prefeitura da *noSSa gente*

E COMO OS IMÓVEIS FORAM AVALIADOS PELO PROMABEN?



AVALIAÇÃO DOS IMÓVEIS MÉTODO DA QUANTIFICAÇÃO DO CUSTO



SINDUSCON-PA
Sindicato de Indústrias da Construção do Estado do Pará

Custos Unitários Básicos de Construção DESONERADO
(NBR 12.721:2006 - CUB 2006) – OUTUBRO /2021

CUSTO UNITÁRIO
BÁSICO - CUB

PLANILHA
ORÇAMENTÁRIA



SEDOP
SECRETARIA DE ESTADO DE DESENVOLVIMENTO URBANO E OBRAS PÚBLICAS - SEDOP
DIRETORIA TÉCNICA - DITEC
COORDENADORIA DE ORÇAMENTOS E CUSTOS

PLANILHA PADRÃO - SETEMBRO 2021 (SEM BDI)		L.S.H	86,90%
Item	Cod	L.S.M	47,89%
Nome		Un	Custo Unitário
PLANILHA PADRÃO - SETEMBRO 2021			

VISTORIA PARA LEVANTAMENTO DAS ÁREAS E ESTADO DE CONSERVAÇÃO



Com o estado de conservação é
calculado a % de depreciação do bem

UCP/PROMABEN

Unidade Coordenadora do
Programa de Saneamento
da Bacia da Estrada Nova

 **Belém**
Prefeitura da *nossa gente*

NORMA NBR 14653-2/2011 Critérios de avaliação dos imóveis

Área Construída
CUB – CUSTO UNITÁRIO BÁSICO
% Depreciação

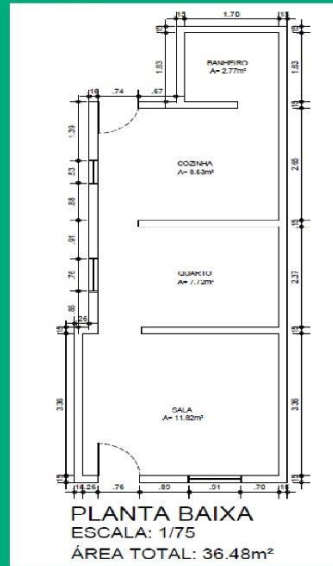

UCP/PROMABEN

Unidade Coordenadora do
Programa de Saneamento
da Bacia da Estrada Nova

 **Belém**
Prefeitura da *nossa gente*

E COM ESSAS AVALIAÇÕES O QUE DEVO SABER?



LINHA DE CORTE E SOLUÇÕES DO PER APLICÁVEIS PARA FAMILIAS AFETADAS

28

SOLUÇÕES DO PER

- Indenização
- Pacote de Reposição

LINHA DE CORTE – 90 MIL

- Indenização
- Unidade habitacional
- Bônus moradia
- Auxílio moradia
- Pacote de Reposição

ACIMA DE 90
MIL

ABAIXO DE
90 MIL

SOLUÇÕES APLICÁVEIS PARA ATIVIDADES ECONÔMICAS E INSTITUCIONAIS

SOLUÇÕES DO PER

- Indenização Terreno
- Indenização Benfeitoria
- Fundo de Comércio
- Lucros Cessantes
- Pacote de Reposição

LINHA DE CORTE – 90 MIL

- Indenização
- Indenização Benfeitoria
- Unidade Comercial -BOX
- Fundo de Comércio
- Lucro Cessante
- Auxílio Comércio
- Pacote de reposição
- Indenização para atividades comerciais incompatíveis com o Box

ACIMA DE 90
MIL

ABAIXO DE
90 MIL

E O PER É SOMENTE OBRAS? SOMENTE PARA REASSENTAR FAMILIAS?



32

PROGRAMAS DO PROJETO
SOCIAL DO PROMABEN

PPC

PROJETO DE PARTICIPAÇÃO
COMUNITÁRIA

PROJETO DE COMUNICAÇÃO
SOCIAL

PROJETO
SOCIAL

PROJETO DE EDUCAÇÃO
AMBIENTAL E SANITÁRIA

PCS

PEAS

UCP/PROMABEN

Unidade Coordenadora do
Programa de Saneamento
da Bacia da Estrada Nova



PROGRAMA DE PARTICIPAÇÃO COMUNITÁRIA

CONHECIMENTO DA REALIDADE DAS FAMILIAS, DA COMUNIDADE E ORGANIZAÇÃO DOS REPRESENTANTES DA POPULAÇÃO NO PROCESSO PARTICIPATIVO



UCP/PROMABEN

Unidade Coordenadora do
Programa de Saneamento
da Bacia da Estrada Nova



PROGRAMA DE PARTICIPAÇÃO COMUNITÁRIA

ORIENTAÇÃO E APOIO À POPULAÇÃO, ANTES DURANTE E DEPOIS DO REASSENTAMENTO



UCP/PROMABEN
Unidade Coordenadora do
Programa de Saneamento
da Bacia da Estrada Nova

 **Belém**
Prefeitura da *noSSa gente*

PROGRAMA DE PARTICIPAÇÃO COMUNITÁRIA

ORIENTAÇÃO E APOIO À POPULAÇÃO, ANTES DURANTE E DEPOIS DO REASSENTAMENTO



UCP/PROMABEN
Unidade Coordenadora do
Programa de Saneamento
da Bacia da Estrada Nova

 **Belém**
Prefeitura da *noSSa gente*

PROGRAMA DE PARTICIPAÇÃO COMUNITÁRIA

AÇÕES EMPREENDEDORAS E DE GERAÇÃO DE TRABALHO, RENDA E ECONOMIA SOLIDÁRIA



UCP/PROMABEN

Unidade Coordenadora do
Programa de Saneamento
da Bacia da Estrada Nova



PROGRAMA DE COMUNICAÇÃO SOCIAL

IDENTIDADE DO PROGRAMA E DIFUSÃO DE INFORMAÇÕES A COMUNIDADE



UCP/PROMABEN

Unidade Coordenadora do
Programa de Saneamento
da Bacia da Estrada Nova



PROGRAMA DE COMUNICAÇÃO SOCIAL

**OFICINA DE PRODUÇÃO AUDIOVISUAL ; PRODUÇÃO DE FOTOGRAFIA;
GRAFITAGEM;
PREPARAÇÃO PARA O EMPREGO – ELABORAR CURRÍCULO, E
ENTREVISTA**



UCP/PROMABEN

Unidade Coordenadora do
Programa de Saneamento
da Bacia da Estrada Nova



**PROGRAMA DE EDUCAÇÃO AMBIENTAL E
SANITÁRIA**

**AÇÕES PARA AS ÁREAS DE REASSENTAMENTO E ÁREAS
DIRETAMENTE AFETADAS**



UCP/PROMABEN

Unidade Coordenadora do
Programa de Saneamento
da Bacia da Estrada Nova



**PROGRAMA DE EDUCAÇÃO AMBIENTAL E
SANITÁRIA**

**AÇÕES DE EDUCAÇÃO AMBIENTAL, PREPARANDO A POPULAÇÃO
PARA A RESPONSABILIDADE AMBIENTAL, PATRIMONIAL E
CONSERVAÇÕES DAS OBRAS**



4.2 Consulta Pública 2: Apresentação do Projeto de Reforma e Revitalização da nova sede do PROMABEN II

4.2.1 Fotos da Mobilização e Consulta Pública



Foto 01: Mobilização dos moradores para a audiência pública de apresentação do Projeto de Reforma e Revitalização da nova sede do PROMABEN II



Foto 02: Mobilização dos moradores para a audiência pública de apresentação do Projeto de Reforma e Revitalização da nova sede do PROMABEN II



Foto 03: Mobilização dos moradores para a audiência pública de apresentação do Projeto de Reforma e Revitalização da nova sede do PROMABEN II



Foto 04: Mobilização dos moradores para a audiência pública de apresentação do Projeto de Reforma e Revitalização da nova sede do PROMABEN II



Foto 05: Mobilização dos moradores para a audiência pública de apresentação do Projeto de Reforma e Revitalização da nova sede do PROMABEN II



Foto 06: Mobilização dos moradores para a audiência pública de apresentação do Projeto de Reforma e Revitalização da nova sede do PROMABEN II



Foto 07: Mobilização dos moradores para a audiência pública de apresentação do Projeto de Reforma e Revitalização da nova sede do PROMABEN II



Foto 08: Mobilização dos moradores para a audiência pública de apresentação do Projeto de Reforma e Revitalização da nova sede do PROMABEN II



Foto 09: Consulta Pública de apresentação do Projeto de Reforma e Revitalização da nova sede do PROMABEN II



Foto 10: Consulta Pública de apresentação do Projeto de Reforma e Revitalização da nova sede do PROMABEN II



Foto 11: Consulta Pública de apresentação do Projeto de Reforma e Revitalização da nova sede do PROMABEN II



Foto 12: Consulta Pública de apresentação do Projeto de Reforma e Revitalização da nova sede do PROMABEN II



Foto 13: Consulta Pública de apresentação do Projeto de Reforma e Revitalização da nova sede do PROMABEN II

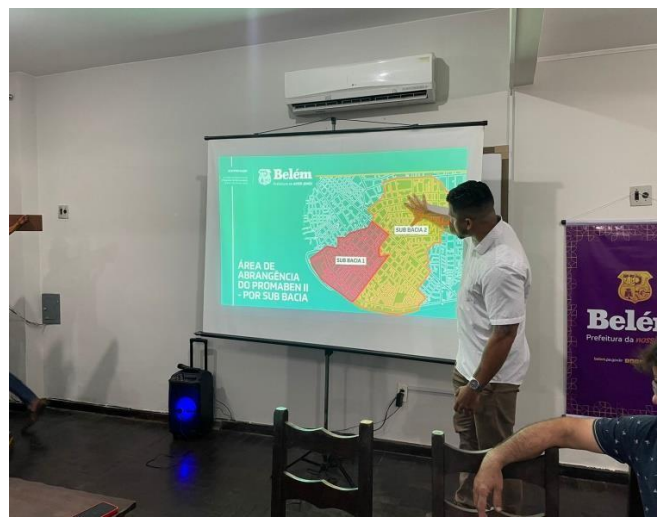

Foto 14: Consulta Pública de apresentação do Projeto de Reforma e Revitalização da nova sede do PROMABEN II



Foto 15: Consulta Pública de apresentação do Projeto de Reforma e Revitalização da nova sede do PROMABEN II



Foto 16: Consulta Pública de apresentação do Projeto de Reforma e Revitalização da nova sede do PROMABEN II

4.2.2 Pronunciamento dos (as) participantes

- **Pronunciamento 1**

Em um primeiro momento, o morador sugeriu a manutenção do diálogo entre os/as moradores/as e o PROMABEN II. Ademais, ressaltou que os moradores, por conta da falta de segurança na área, não teriam interesse na utilização do prédio como museu. Por conta disso, o morador informou que já ocorreu a articulação da comunidade local junto ao Governo do estado para a efetiva presença da Polícia Militar na localidade e sugeriu a possibilidade da concessão de uma área dentro do prédio do programa para a tropa da Polícia Militar. Diante da fala do morador, o Coordenador Geral do PROMABEN II, o Sr. Rodrigo Rodrigues, informou que seria criado um canal direto com os moradores, a Comissão de Fiscalização de Obras e Serviços - COFIS como processo de acompanhamento da obra, onde haveria meios de acesso aos setores de fiscalização e financeiro. E sobre o espaço para abrigar a equipe de Polícia Militar do estado do Pará, o mesmo informou que diante da atuação em nível municipal, seria necessário articular com a Prefeitura de Belém a atuação da Guarda Municipal do município no local. Porém, os participantes questionaram, já que a reivindicação da comunidade local é de um posto permanente da Polícia Militar no bairro

- **Pronunciamento 2**

A moradora informou que a sua residência tem a parede colada ao prédio que funcionou a FUMBEL e com a deterioração dele, sua casa passou apresentar diversas infiltrações. Diante disso, questionou o papel do Programa na verificação e ajuda para solucionar o problema da sua moradia. Em resposta, o Coordenador Geral do PROMABEN II, Rodrigo Rodrigues, explicou que assim que iniciar a obra a empresa responsável realizará a vistoria cautelar nas residências próximas a obra. A moradora se pronunciou contra as festas que são realizadas na Cidade Velha, especialmente, na Praça do Carmo, pois durante as festas os participantes usam os muros das residências como banheiro público, aliado as situações de vandalismo.

- **Pronunciamento 3**

A superintendente afirmou que toda a área do bairro da Cidade Velha foi considerada como tombada, portanto, o prédio que está sendo reformado e será a nova sede do PROMABEN II está dentro deste critério. Ademais, a mesma informou fazer parte do Tá Selado e solicitou que após o término do Programa, o prédio não se torne mais um museu, pois compreende que não é interessante para bairro, do ponto de vista da segurança pública.

4.2.3 Apresentação em Power Point da Consulta Pública



UCP/PROMABEN
Unidade Coordenadora do
Programa de Saneamento
da Bacia da Estrada Nova

Belém
Prefeitura da *nossa gente*

**AUDIÊNCIA PÚBLICA
DA NOVA SEDE
UCP/PROMABEN**

SETEMBRO/2022

BID
Banco Interamericano
de Desenvolvimento

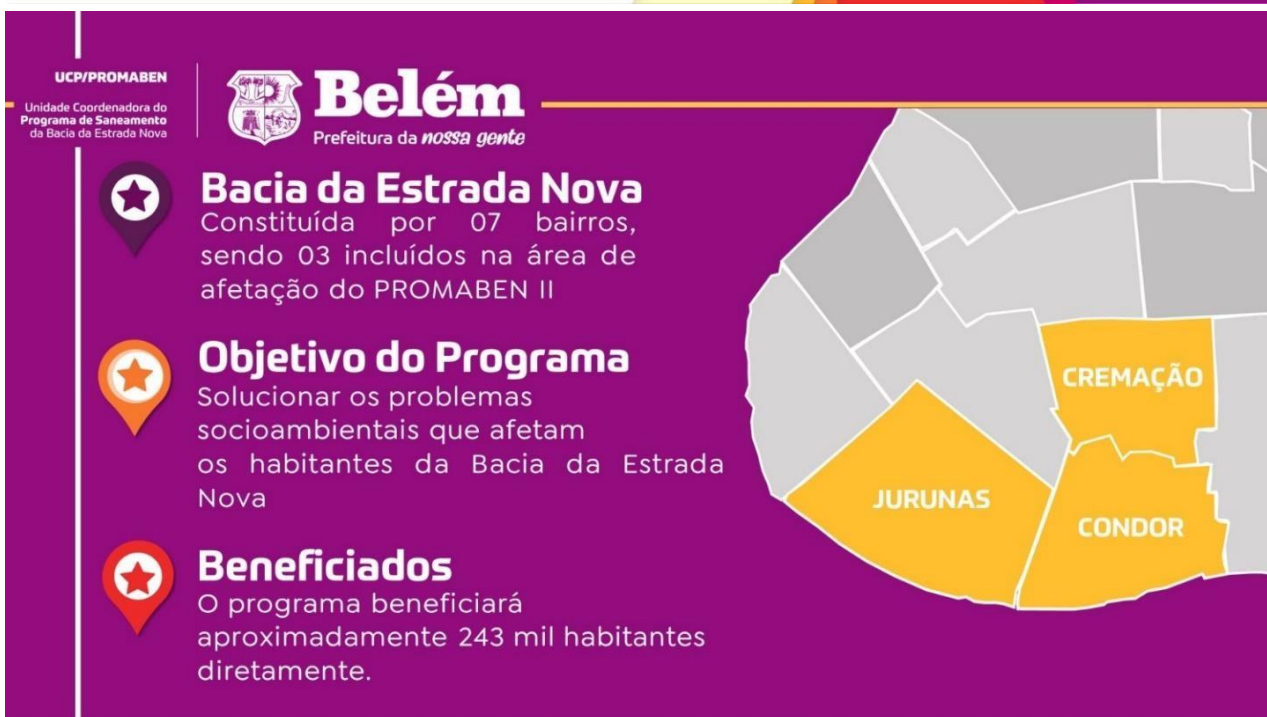

UCP/PROMABEN
Unidade Coordenadora do
Programa de Saneamento
da Bacia da Estrada Nova

Belém
Prefeitura da *nossa gente*

Bacia da Estrada Nova
Constituída por 07 bairros,
sendo 03 incluídos na área de
afetação do PROMABEN II

Objetivo do Programa
Solucionar os problemas
socioambientais que afetam
os habitantes da Bacia da Estrada
Nova

Beneficiados
O programa beneficiará
aproximadamente 243 mil habitantes
diretamente.

JURUNAS
CREMAÇÃO
CONDOR

UCP/PROMABEN
Unidade Coordenadora do
Programa de Saneamento
da Bacia da Estrada Nova

Belém
Prefeitura da *noossa gente*



OBRAS DO PROMABEN II

UCP/PROMABEN
Unidade Coordenadora do
Programa de Saneamento
da Bacia da Estrada Nova

Belém
Prefeitura da *noossa gente*



ÁREA DE ABRANGÊNCIA DO PROMABEN II - POR SUB BACIA

UCP/PROMABEN

Unidade Coordenadora do
Programa de Saneamento
da Bacia da Estrada Nova



Belém
Prefeitura da *nossa gente*

PRINCIPAIS OBRAS DO PROGRAMA

- CONSTRUÇÃO DAS UNIDADES HABITACIONAIS E COMERCIAIS
- OBRAS DE DUPLICAÇÃO DA BERNARDO SAYÃO (FASE 01) NA SUB-BACIA 1
- OBRAS DE DUPLICAÇÃO DA BERNARDO SAYÃO (FASE 02) NA SUB-BACIA 2
- AÇÕES DE SANEAMENTO NA SUB-BACIA 1
- DRAGAGEM DE CANAIS E CONSTRUÇÃO DE PONTES NA SUB-BACIA 2
- BACIA DE DETENÇÃO E CANAL DE DESCARGA COM SISTEMA DE COMORTAS NA SUB-BACIA 2
- CANAL DE DESCARGA DA SUB-BACIA 1

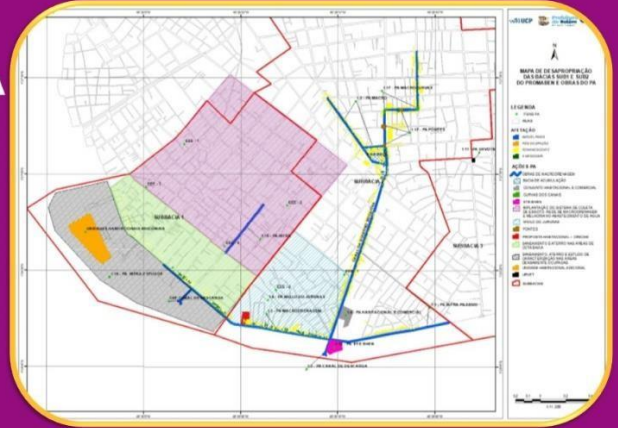

UCP/PROMABEN

Unidade Coordenadora do
Programa de Saneamento
da Bacia da Estrada Nova



Belém
Prefeitura da *nossa gente*

PRINCIPAIS OBRAS DO PROMABEN II





UCP/PROMABEN
Unidade Coordenadora do
Programa de Saneamento
da Bacia da Estrada Nova



Belém
Prefeitura da *nossa gente*

TRABALHO SOCIOAMBIENTAL DO PROMABEN

UCP/PROMABEN
Unidade Coordenadora do
Programa de Saneamento
da Bacia da Estrada Nova



Belém
Prefeitura da *nossa gente*

PROJETO SOCIAL DO PROMABEN



**PROGRAMA DE
COMUNICAÇÃO
SOCIAL**

**PROGRAMA DE
PARTICIPAÇÃO
COMUNITÁRIA**

**PROGRAMA DE EDUCAÇÃO
AMBIENTAL E SANITÁRIA**

UCP/PROMABEN

Unidade Coordenadora do
Programa de Saneamento
da Bacia da Estrada Nova

Belém
Prefeitura da *noSSa gente*

ATENDIMENTO SOCIAL

- O PROMABEN disponibiliza de uma equipe social para atendimento populacional na atual sede da UCP das 9h às 16h.
- Telefone pra contato:
0800 095 0016
98463-5311



UCP/PROMABEN

Unidade Coordenadora do
Programa de Saneamento
da Bacia da Estrada Nova

Belém
Prefeitura da *noSSa gente*

REDES SOCIAIS DO PROMABEN

- Facebook: UCP Promaben
- Instagram: Promaben.PMB
- Twitter: PromabenPMB



Fluxograma Mecanismo de Reparação de Queixas-MRQ - Queixas de Abalo no Imóvel

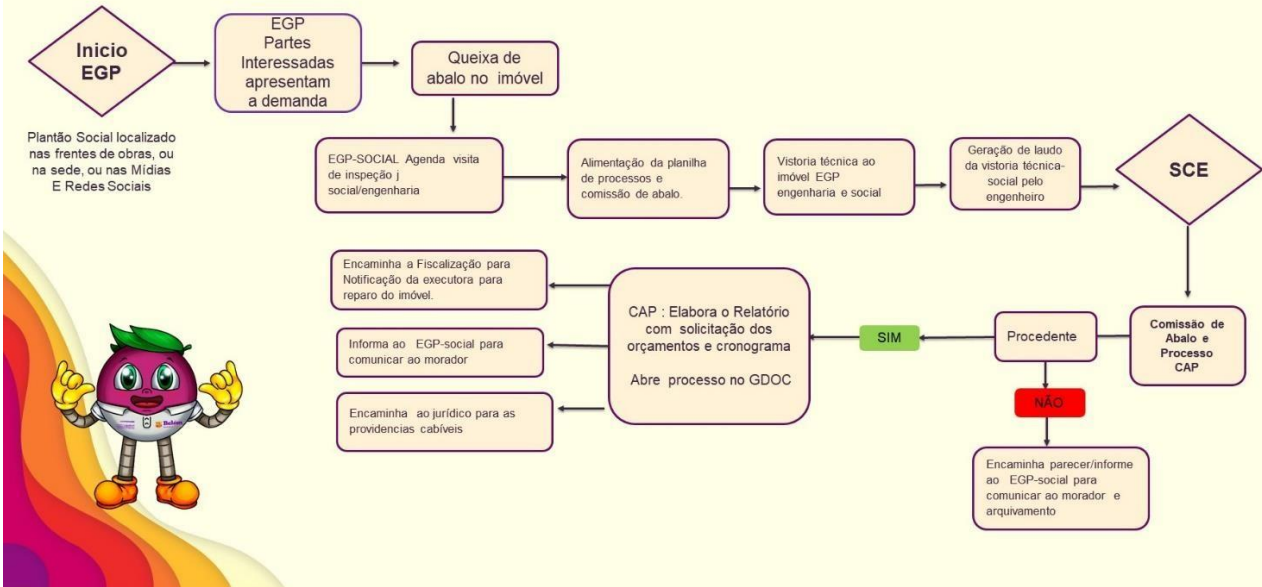

Fluxograma Mecanismo de Reparação de Queixas-MRQ- Informações e queixas de impactos da obra

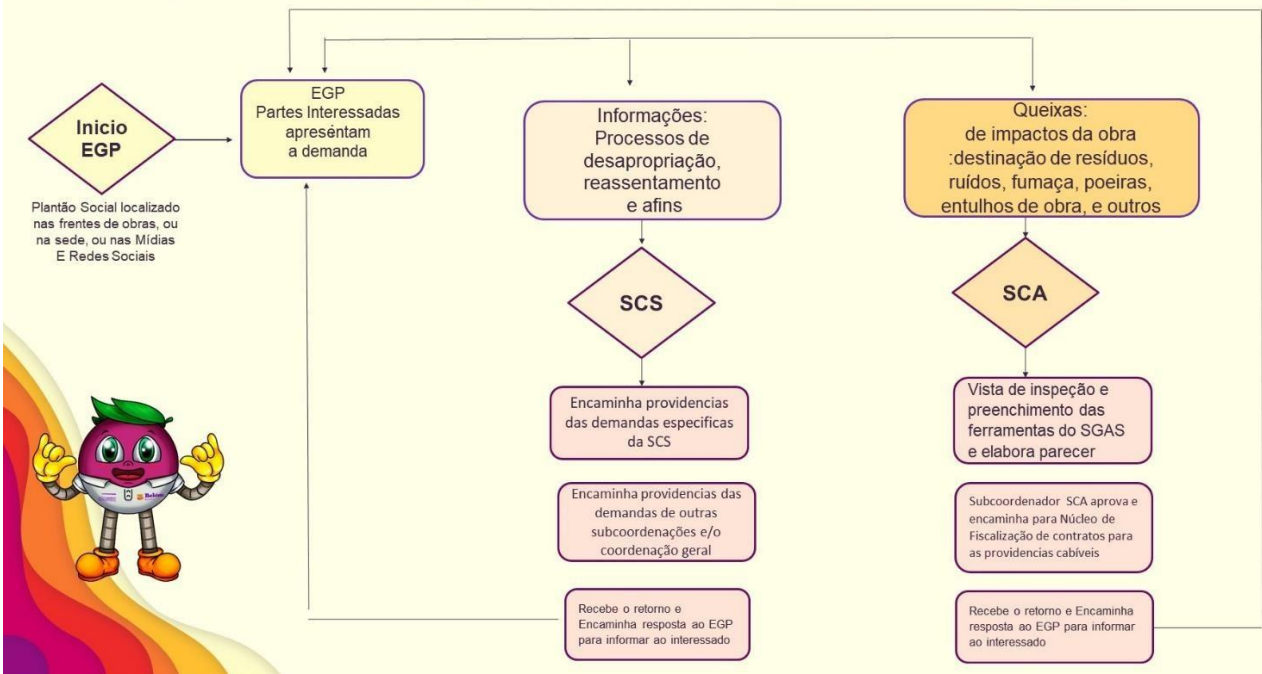

UCP/PROMABEN

Unidade Coordenadora do
Programa de Saneamento
da Bacia da Estrada Nova



Belém
Prefeitura da *noSSa gente*

POR QUE ESSE PRÉDIO FOI ESCOLHIDO PARA ABRIGAR A NOVA SEDE DO PROMABEN?



UCP/PROMABEN

Unidade Coordenadora do
Programa de Saneamento
da Bacia da Estrada Nova



Belém
Prefeitura da *noSSa gente*

SITUAÇÃO ATUAL





UCP/PROMABEN
Unidade Coordenadora do
Programa de Saneamento
da Bacia da Estrada Nova



Belém
Prefeitura da *nossa gente*

O PROJETO DA NOVA SEDE

UCP/PROMABEN
Unidade Coordenadora do
Programa de Saneamento
da Bacia da Estrada Nova



Belém
Prefeitura da *nossa gente*

SITUAÇÃO ATUAL





UCP/PROMABEN

Unidade Coordenadora do
Programa de Saneamento
da Bacia da Estrada Nova



Belém
Prefeitura da *noSSa gente*

ESCOPO DA REFORMA

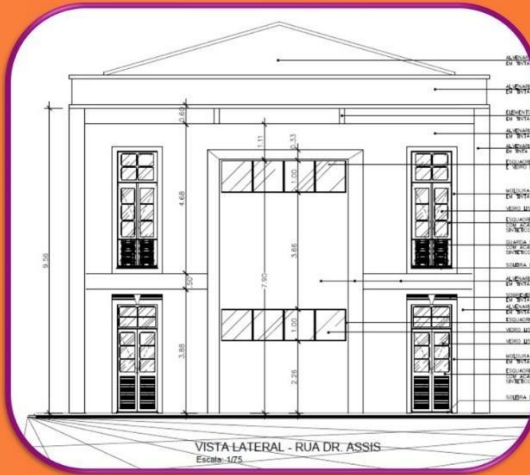

🏠 Área Construída: 620 m²;

🏗️ 2 pavimentos.

➤ Itens que serão reformados:

🏠 Civil – Paredes e pisos, revitalização de fachada e cobertura;

💡 Elétrica;

🚰 Tubulações Hidrosanitárias;

🔧 SPDA e Proteção contra incêndio



UCP/PROMABEN

Unidade Coordenadora do
Programa de Saneamento
da Bacia da Estrada Nova



Belém
Prefeitura da *noSSa gente*

FACHADA



UCP/PROMABEN

Unidade Coordenadora do
Programa de Saneamento
da Bacia da Estrada Nova



PREVISÃO DE OBRA



 **6 MESES DE EXECUÇÃO**

- Fase Atual: Em processo licitatório;
- Previsão de Início: Fevereiro de 2023;
- Previsão de Término: Agosto de 2023;
- Horário de Funcionamento da obra: 7h às 17h

UCP/PROMABEN

Unidade Coordenadora do
Programa de Saneamento
da Bacia da Estrada Nova



ISOLAMENTO DA OBRA

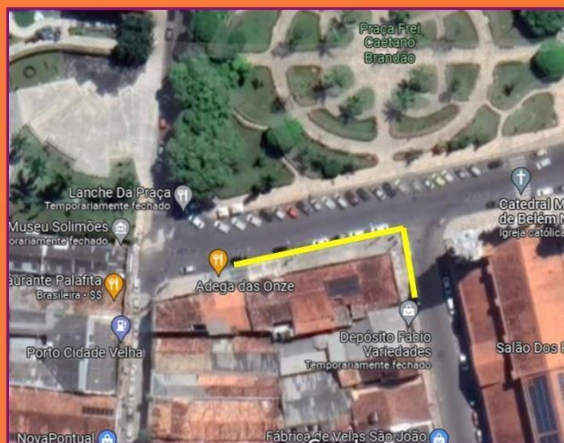

 Isolamento da calçada



4.3 Consulta Pública 3: Apresentação do Plano Específico de Reassentamento (PER) do Miolo do Jurunas, Conjunto Habitacional Adicional e da Unidade de Referência de Doenças Tropicais Negligenciadas (URVET)

4.3.1 Fotos da Mobilização e Consulta Pública



Foto 01: Coordenador Geral do PROMABEN, Rodrigo Rodrigues na abertura da Consulta Pública.



Foto 02: Mesa formada dos Subcoordenadores da UCP/PROMABEN



Foto 03: Apresentação Engenheiro Arthur Gislan sobre as obras de engenharia



Foto 04 Apresentação Assistente Social Fatima Catunda sobre o trabalho e programas sociais.



Foto 05: Participação da Comunidade, e apresentando uma proposta coletiva.



Foto 06: Visão geral dos (as) participantes da Consulta Pública

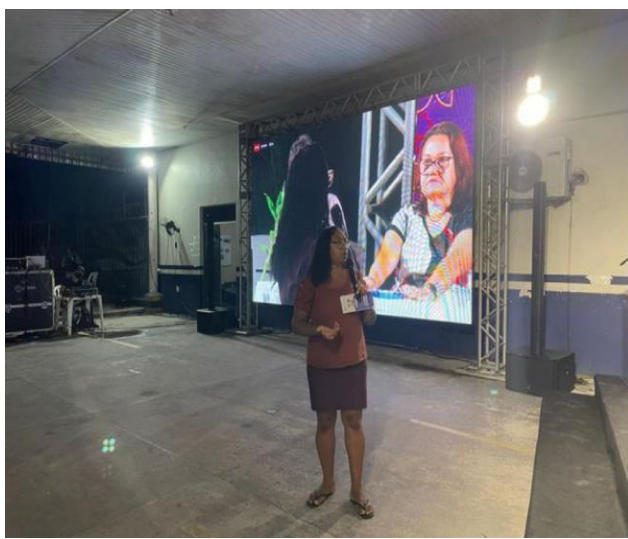

Foto 07: Caixa do MRQ-Mecanismo de Reparação de queixas exposta para receber as demandas e feedbacks das partes interessadas



Foto 08: Bloquinho de Feedback para acolher as demandas escritas e depositar na Caixa do MRQ



Foto 09: Mobilização através de carro de som nos bairros de abrangência: Jurunas; Condor e Cremação



Foto 10: Mobilização através de carro de som nos bairros de abrangência: Jurunas; Condor e Cremação



Foto 11: Mobilização através de carro de som nos bairros de abrangência: Jurunas; Condor e Cremação



Foto 12: Mobilização através de carro de som nos bairros de abrangência: Jurunas; Condor e Cremação



Foto 13: Mobilização através de carro de som nos bairros de abrangência: Jurunas; Condor e Cremação

Foto 14: Mobilização através de carro de som nos bairros de abrangência: Jurunas; Condor e Cremação



Foto 15: Mobilização através de carro de som nos bairros de abrangência: Jurunas; Condor e Cremação

Foto 16: Mobilização através de carro de som nos bairros de abrangência: Jurunas; Condor e Cremação



Foto 17: Divulgação da consulta on-line



Foto 18: Divulgação da consulta on-line instruções de acesso.

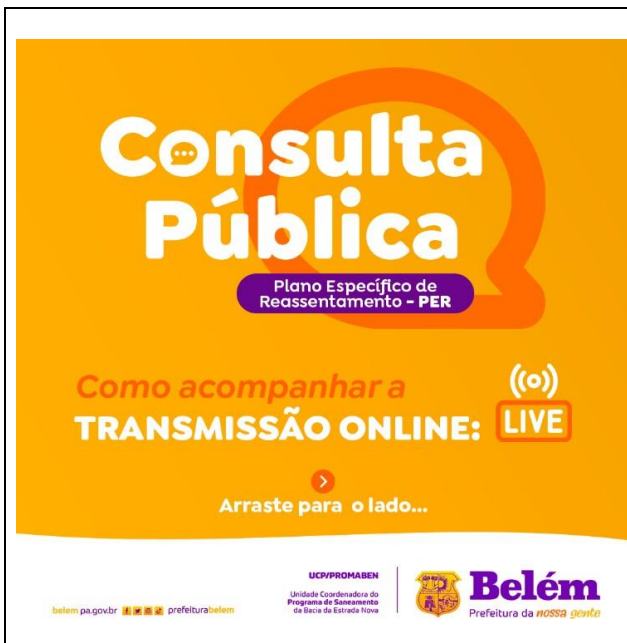

Foto 19: Divulgação da consulta on-line e instruções de acesso.



Foto 20: Presença do Mascote

4.3.2 Perguntas e respostas no site da consulta online

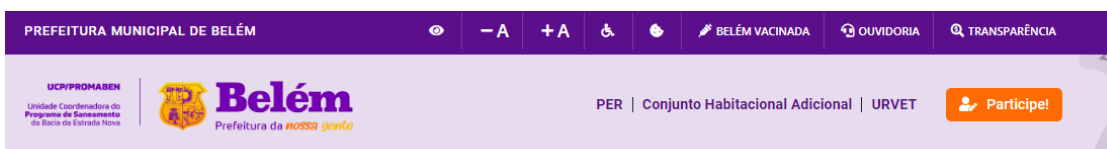

Perguntas e Respostas

— 1 - Quantas famílias serão beneficiadas com esse Plano?

O diagnóstico que foi realizado na área do Miolo do Jurunas no meses de Agosto a setembro de 2021, que envolve as passagens Helena Dias, Camapu, Travessa Monte Alegre, passagens Amaral, Moraes, Limoeiro, São Miguel, São Silvestre, Santa Maria e Tv. Honório José dos Santos. Foram levantados 179 imóveis e 210 famílias.

— 2 - Sobre a manifestação do Sr. Pedro Paulo dos Santos, agradecemos a colaboração encaminhando para nossa Subcoordenadoria de Engenharia absorver suas propostas técnicas.

Quanto a participação da população local. Temos a informar que no atual governo Municipal do Prefeito Edmilson Rodrigues, este é um princípio elementar instituído desde janeiro de 2021 com o Fórum de Participação Cidadã – "Tá Selado", onde a cidade de Belém participa através dos bairros sobre suas demandas e propostas que são apresentadas para compor o orçamento municipal.

Aqui no PROMABEN II desde janeiro de 2021 os bairros da Cremação, Jurunas e Condor participam através de suas Comissões de Fiscalização e serviços – COFIS de todo o processo de implementação dos projetos.

— 3 - Como é feito o cálculo das indenizações?

O cálculo das indenizações é feito a partir de uma linha de corte no valor de R\$90.000,00 (noventa mil reais) que foi definida a partir da aplicação do cadastro socioambiental e físico dos imóveis, a partir da definição um modelo característico dos imóveis que foram afetados pelo programa e com isso utilizamos o método comparativo direto de dados do mercado, proposto na NBR 14653 – Avaliação de Bens, juntamente com a oferta de mercado.

As avaliações seguirão a ABNT de acordo com NBR 14653:1,2 e 4 Avaliação de Bens – Procedimentos gerais, Imóveis Urbanos e Empreendimentos.

- Quando se avalia terreno e benfeitoria – utiliza-se o método comparativo direto de dados de mercado;
- Quando se avalia apenas a benfeitoria – utiliza-se o método de quantificação de custo;
- Quando se avalia apenas o terreno – utiliza-se o método comparativo direto de dados de mercado;
- Quando necessitar avaliar o terreno e a benfeitoria separadamente solicitamos apoio da CODEM;

— 4 - Qual a prioridade de entrega das casas e quando os moradores serão remanejados?

A prioridade para entrega se dará de acordo com critérios legais estabelecidos em lei para prioridades PCD, idosos (as), mulheres solo. O início da obra está previsto para o mês de Novembro de 2023. O início do processo de remanejamento acontecerá a partir do mês Maio de 2023 (seis meses antes do início da obra).

SOBRE AS INDENIZAÇÕES:

O cálculo das indenizações é feito a partir de uma linha de corte no valor de R\$90.000,00 (noventa mil reais) que foi definida a partir da aplicação do cadastro socioambiental e físico dos imóveis, a partir da definição um modelo característico dos imóveis que foram afetados pelo programa e com isso utilizamos o método comparativo direto de dados do mercado, proposto na NBR 14653 – Avaliação de Bens, juntamente com a oferta de mercado.

As avaliações seguirão a ABNT de acordo com NBR 14653:1,2 e 4 Avaliação de Bens – Procedimentos gerais, Imóveis Urbanos e Empreendimentos.

- Quando se avalia terreno e benfeitoria – utiliza-se o método comparativo direto de dados de mercado;
- Quando se avalia apenas a benfeitoria – utiliza-se o método de quantificação de custo;
- Quando se avalia apenas o terreno – utiliza-se o método comparativo direto de dados de mercado;
- Quando necessitar avaliar o terreno e a benfeitoria separadamente solicitamos apoio da CODEM;

— 5 - Quem poderá ser beneficiado?

Moradores com imóveis afetados a partir da linha da obra e sua intervenção, que são 179 imóveis e 210 famílias residentes na área do Miolo do Jurunas.

— 6 - Qual o impacto direto que o Marco Regulatório do Saneamento Básico terá sobre a população.

Acreditamos que essas ações executadas pelo PROMABEN II em muito contribuirão para alcance dos resultados estabelecidos para universalização dos serviços de saneamento básico na cidade de Belém.

As obras no Miolo do Jurunas beneficiarão mais de 24.000 pessoas com ações de saneamento básico, as quais incluem implantação e melhoramento dos sistemas de drenagem, esgotamento sanitário e abastecimento de água; melhoramento da mobilidade com a abertura de novas vias e recomposição da pavimentação das ruas; além da urbanização de duas praças na área. Este projeto do Miolo do Jurunas atenderá o perímetro formado pela Av. Engenheiro Fernando Guilhon, Tv. Honório José dos Santos, Tv. Quintino Bocaiúva e Av. Bernardo Sayão.

— 7 - Quais os tipos de benefícios que esta obra trará as comunidades?

As obras no Miolo do Jurunas beneficiarão mais de 24.000 pessoas com ações de saneamento básico, as quais incluem implantação e melhoramento dos sistemas de drenagem, esgotamento sanitário e abastecimento de água; melhoramento da mobilidade com a abertura de novas vias e recomposição da pavimentação das ruas; além da urbanização de duas praças na área. Este projeto do Miolo do Jurunas atenderá o perímetro formado pela Av. Engenheiro Fernando Guilhon, Tv. Honório José dos Santos, Tv. Quintino Bocaiúva e Av. Bernardo Sayão.

— 8 - Quantas famílias serão beneficiadas com esse plano?

Serão beneficiadas 210 famílias

— 9 - Como setorizar a rede de abastecimento da região metropolitana de Belém? Quais as principais dificuldades?

A questão da setorização do abastecimento de água da região metropolitana de Belém é responsabilidade da Companhia de Saneamento do Pará – COSANPA, pois esta realiza o gerenciamento dos serviços de água e esgoto do Estado. Por isto, o PROMABENII não possui autonomia para a realizar esta setorização.

A COSANPA já possui um plano de setorização, entretanto não temos o conhecimento sobre o mesmo para poder realizar esta explicação. É importante ressaltar também que todas as obras do PROMABENII relacionados ao abastecimento de água são previamente acordados e aprovados pela COSANPA, de acordo com seu plano de setorização.

— 10 - Quero saber se esse projeto será implementado somente no Jurunas, ou se existem projeto para outros bairros com a mesma ideia de melhorar a drenagem, o saneamento, esgotamento sanitário ou até mesmo a readequação viária.

Agradecendo sua contribuição a Prefeitura Municipal de Belém – PMB informa que existem outros Projetos Especiais no governo como o Projeto do Parque do Igarapé do São Joaquim no bairro de Val de Cans. O Projeto tem como objetivo a requalificação urbana, ambiental e paisagística da área do entorno do Igarapé, a fim de criar o Parque em uma área de 6,48 hectares e 4,6 quilômetros de extensão, atingindo 20 bairros, as obras iniciarão em 2023.

O outro Projeto será a intervenção em macrodrenagem no canal do Mata Fome no bairro do Tapanã. A aprovação do projeto de macrodrenagem significa ação de infraestrutura de toda essa bacia, na perspectiva de levar a periferia para o centro, com serviços de infraestrutura, investimentos para mudar a vida da população que reside na beira do canal.

— 11 - Gostaria de saber se vai ser cobrado um aluguel social para os moradores e qual vai ser o valor?

Não será cobrado nenhum valor de aluguel aos moradores.

A PMB através do PROMABEN II no processo de remanejamento de imóveis, considera o direito de morar das famílias que serão retiradas por conta das obras, garantindo a construção de dois Conjuntos Habitacionais no bairro do Jurunas para absorção das famílias remanejadas das áreas de obra nos bairros da Condor, Cremação e Jurunas com 352 unidades habitacionais.

4.3.3 Pronunciamento dos/as participantes no chat da transmissão online

- **Pronunciamento 1:** Os projetos das unidades estão vinculados a um projeto urbanístico para a área que preveja acessibilidade urbana, arborização e equipamentos de lazer?

Resposta: Sim. Todo o projeto do conjunto habitacional foi pautado dentro dessas premissas, com relação à qualificação dos equipamentos urbanos, para que sejam utilizados pelas famílias que serão reassentadas para o condomínio. O projeto prevê Playground, arborização, que parte será realizada pela Secretaria de Meio Ambiente – SEMMA. Algumas áreas foram realocadas como área de churrasqueira, pois o condomínio será aberto e outras áreas como praças e bosque, se mantiveram. O conjunto será integrado com a mobilidade da área, assim como na área da Usina da Paz, ligação com a Tv. Quintino, com a Radional e com a Av. Bernardo Sayão. Então, toda área do condomínio estará conectada com a parte de acessibilidade e mobilidade urbanística.

- **Pronunciamento 2:** Quero saber até que parte será mexida, se eu e minha mãe precisaremos ser reassentadas?. Outra pergunta é a respeito do Conjunto Habitacional, se quando as pessoas forem remanejadas haverá algum custo?. Outra pergunta é como ficarão as casas afetadas em caso de dívida do IPTU e patrimônio da união?

Resposta: A respeito da intervenção na Av. Bernardo Sayão, o trecho basicamente compreende o PROMABEN II até a Av. Alcindo Cacela. O projeto da duplicação está pronto e orçado da Rua dos Mundurucus até à Av. Fernando Guilhon e a equipe está elaborando o edital para encaminhar para o BID, para poder lançar a licitação. O Programa ainda está elaborando o projeto básico, que agora está na fase do projeto executivo, no trecho da Rua Eng. Fernando Guilhon até a Av. Alcindo Cacela.

A respeito do custo do habitacional, o Programa acompanha as diretrizes do BID sobre o processo de remanejado involuntário. Todo o processo de remanejamento é responsabilidade do programa, desde o reassentamento preliminar (auxílio-aluguel) até o reassentamento definitivo no conjunto habitacional e comercial construído pelo Programa. Ademais, ações necessárias de obra, como a desratização nas áreas que

foram demolidas, será responsabilidade do PROMABEN II. Uma premissa da Prefeitura e do Banco é não empobrecer a população.

A respeito do IPTU, quando é analisado o processo, é pesquisado junto ao/à morador/a a questão do IPTU e dívidas. O Programa solicita a certidão negativa diante da SEFIN. Em caso de débito e indenização, a família pode negociar com a SEFIN, mas provavelmente haverá desconto correspondente ao valor do IPTU na indenização. Atualmente, a SEFIN, por ordem do Prefeito, tem utilizado o desconto quanto aos atrasos e possibilidade do parcelamento. Na indenização não haverá parcelamento, o valor será pago integralmente, mas o desconto é garantido. Cada caso é um caso, o seu será analisado diante a SEFIN para encontrar a solução mais adequada.

4.3.4 Apresentação em Power Point da Consulta Pública



1

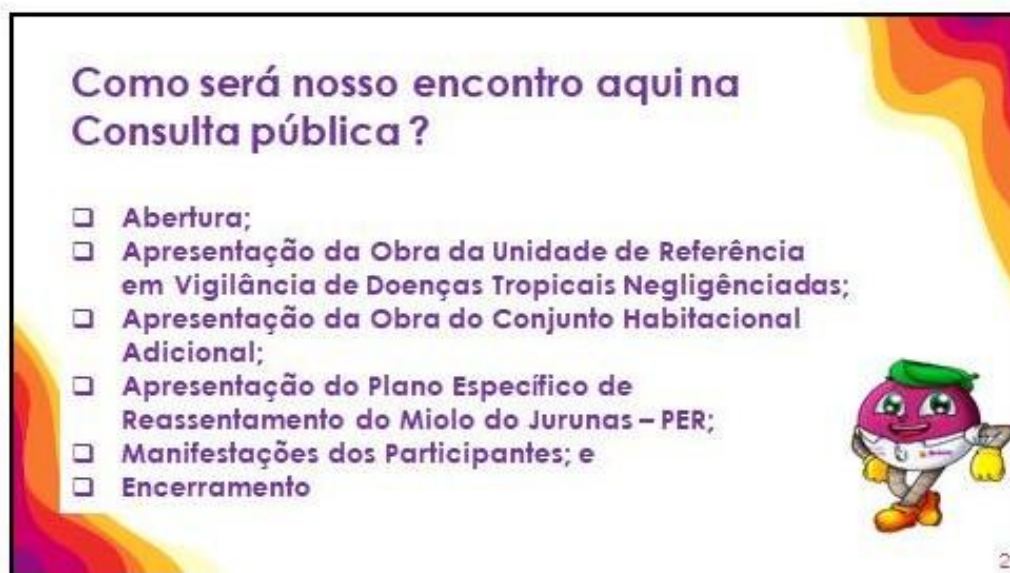

2

O QUE É A URVET?

**UNIDADE DE
REFERÊNCIA EM
VIGILÂNCIA DE
DOENÇAS TROPICAIS
NEGLIGENCIADAS**



3

**VAMOS ENTENDER :
O QUE SÃO AS DOENÇAS TROPICAIS
NEGLIGENCIADAS ?**

- DOENÇA DE CHAGAS
- LEISHMANIOSE
- HANSENÍASE
- ESQUISTOSSOMOSE
- FILARIOSE
- TUBERCULOSE
- HEPATITES VIRAIS



4

**UNIDADE DE REFERÊNCIA EM VIGILÂNCIA DE DOENÇAS TROPICAIS
NEGLIGENCIADAS - URVET**

Situação: Contrato Assinado.
Endereço: Av. Alcindo Cacela com Rua São Miguel
Bairro: Cremação - Previsão de Início de obra: 12/2022



PERSPECTIVA EXTERNA 02

**E COMO VAI SER A
CONSTRUÇÃO DO
CONJUNTO
HABITACIONAL
ADICIONAL ?**



6

● **CONJ. HABITACIONAL E CENTRO COMERCIAL**



- Conjunto Habitacional e Centro Comercial
- Usina da Paz
- Conjunto Habitacional Adicional

● **CONJUNTO HABITACIONAL ADICIONAL**



8 BLOCOS HABITACIONAIS
128 UNIDADES HABITACIONAIS
ÁREA DE LAZER
RESERVATÓRIO ELEVADO
CISTERNA
ESTACIONAMENTO
INFRAESTRUTURA COMPLETA

 VALOR ESTIMADO
R\$ 28.367.626,70

PREVISÃO DE ÍNICIO DE OBRA
PRIMEIRO SEMESTRE/2023

QUAIS OBRAS VÃO ACONTECER NO JURUNAS ?



9

URBANIZAÇÃO DO MIOLO DO JURUNAS

Área de afetação:

Área compreendida entre Av. Bernardo Sayão, Tv. Honório José dos Santos, Rua Eng. Fernando Guilhon e Tv. Quintino Bocaiuva.





Projetos que serão desenvolvidos:

-  Água
-  Esgoto
-  Drenagem
-  Pavimentação

10



 **QUAIS SÃO AS
ÁREAS DO MIOLO
DO JURUNAS ONDE
HAVERÁ
AFETAÇÃO DE
IMÓVEIS POR
CONTA OBRAS?**



12

ÁREA DO MIOLO DO JURUNAS

Passagem Helena Dias

Travessa Bom Jardim

Travessa Monte Alegre

Passagem Santa Maria

Passagem Camapú

Passagem Jacó

Passagem Amaral

Passagem Moraes

Passagem São Miguel

Passagem São Silvestre

Passagem Limoeiro



13

O QUE É O
PLANO
ESPECÍFICO DE
REASSENTAMENTO
PER?



14



**E COMO ESSES
IMÓVEIS
FORAM
AVALIADOS
PELO
PROMABEN?**



17

**AVALIAÇÃO DOS IMÓVEIS MÉTODO DA
QUANTIFICAÇÃO DO CUSTO**



Custos Unitários Básicos de Construção DESONERADO
(NBR 12.721:2006 - CUB 2006) – OUTUBRO /2021

**CUSTO
UNITÁRIO
BÁSICO - CUB**

**PLANILHA
ORÇAMENTÁRIA**

SEDOP

GOVERNO DO ESTADO DO PARÁ
SECRETARIA DE ESTADO DE DESENVOLVIMENTO URBANO E OBRAS PÚBLICAS - SEDOP
DIRETORIA TÉCNICA - DITEC
COORDENADORIA DE ORÇAMENTOS E CUSTOS

Item	Cod	Nome	L.S.H	BR.0%
PLANILHA PADRÃO - SETEMBRO 2021 (SEM SDI)			L.S.H	47.80%
PLANILHA PADRÃO - SETEMBRO 2021			BR	Custo Unitário

18

VISTORIA PARA LEVANTAMENTO DAS ÁREAS E ESTADO DE CONSERVAÇÃO



Com o estado de conservação é calculado a % de depreciação do bem

19

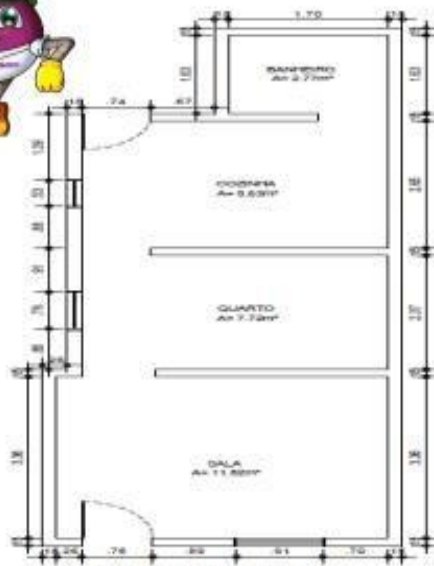

PLANTA BAIXA
ESCALA: 1/75
ÁREA TOTAL: 36,48m²

NORMA NBR
14653-2/2011

Crítérios Usados para
avaliação dos imóveis

Área Construída
CUB – CUSTO
UNITÁRIO BÁSICO
% Depreciação

20

**O QUE PRECISO
SABER SOBRE
AS SOLUÇÕES
DO PER PARA
AS
FAMÍLIAS
AFETADAS?**

21

LINHA DE CORTE

- Indenização
- Pacote de Reposição

ACIMA DE 90 MIL

LINHA DE CORTE – 90 MIL

- Indenização
- Unidade habitacional
- Bônus moradia
- Auxílio moradia
- Pacote de Reposição

ABAIXO DE 90 MIL

22

E SOBRE AS SOLUÇÕES DO PER PARA AS ATIVIDADES ECONÔMICAS?

23

<ul style="list-style-type: none"> <input type="checkbox"/> Indenização Terreno <input type="checkbox"/> Indenização Benfeitoria <input type="checkbox"/> Fundo de Comércio <input type="checkbox"/> Lucros Cessantes <input type="checkbox"/> Pacote de Reposição 		ACIMA DE 90 MIL
LINHA DE CORTE – 90 MIL		
<ul style="list-style-type: none"> <input type="checkbox"/> Indenização <input type="checkbox"/> Indenização Benfeitoria <input type="checkbox"/> Unidade Comercial -BOX <input type="checkbox"/> Fundo de Comércio <input type="checkbox"/> Lucro Cessante <input type="checkbox"/> Auxilio Comércio <input type="checkbox"/> Pacote de reposição <input type="checkbox"/> Indenização para atividades comerciais incompatíveis com o Box 		ABAIXO DE 90 MIL

24



**MAS O
PROMABEN É
SOMENTE
OBRAS?**



25

TRABALHO SOCIOAMBIENTAL DO PROMABEN



**PROGRAMA DE
COMUNICAÇÃO
SOCIAL**

**PROGRAMA DE
PARTICIPAÇÃO
COMUNITÁRIA**

**PROGRAMA DE EDUCAÇÃO
AMBIENTAL E SANITÁRIA**



ORGANIZAÇÃO DOS REPRESENTANTES DA POPULAÇÃO NO PROCESSO PARTICIPATIVO –CONTROLE SOCIAL

**PROGRAMA DE
PARTICIPAÇÃO
COMUNITÁRIA
PPC**



**COMISSÃO DE
FISCALIZAÇÃO DAS OBRAS E
SERVIÇOS
COFIS**



**CONSULTAS PÚBLICAS
COMITÊ DE FAMÍLIAS
COMITÊ DE COMERCIANTES
GRUPOS DE VIZINHANÇA**

AÇÕES EMPREENDEDORAS E DE PREPARAÇÃO PARA TRABALHO, RENDA E ECONOMIA SOLIDÁRIA

**PROGRAMA DE
PARTICIPAÇÃO
COMUNITÁRIA
PPC**



**CURSOS DE QUALIFICAÇÃO PROFISSIONAL DE
EMPREENDEDORISMO, E PLANO DE NEGÓCIOS**



ORIENTAÇÃO E APOIO À POPULAÇÃO, ANTES DURANTE E DEPOIS DO REASSENTAMENTO



- Palestras de pré-reassentamento nas unidades habitacionais
- Reunião de orientação com proprietários, inquilinos e cedidos (habitacional e comercial).
- Palestra pós reassentamentos

-Orientação e Acompanhamento da transferência das famílias desapropriadas nas soluções provisórias e definitivas.

PROGRAMA DE PARTICIPAÇÃO COMUNITÁRIA PPC



PROGRAMA DE COMUNICAÇÃO SOCIAL- PCS

DIFUSÃO DE INFORMAÇÕES PARA A COMUNIDADE



**PROGRAMA DE
COMUNICAÇÃO
SOCIAL- PCS**

AÇÕES DE PARA JUVENTUDE



**OFICINA DE PREPARAÇÃO DE
LIDERES PORTA-VOZES**



OFICINA DE MIDIA TRAINING

**PROGRAMA DE
COMUNICAÇÃO
SOCIAL- PCS**

AÇÕES DE PARA JUVENTUDE



**OFICINA DE PREPARAÇÃO DE
CURRICULO E ENTREVISTA
PARA EMPREGO**



**OFICINA DE TÉCNICAS DE
RÁDIO**

**PROGRAMA DE
EDUCAÇÃO AMBIENTAL
E SANITÁRIA-PEAS**



**OFICINA DE
REAPROVEITAMENTO
DE PNEUS**

**AÇÕES DE EDUCAÇÃO AMBIENTAL,
PREPARANDO A POPULAÇÃO PARA A
RESPONSABILIDADE AMBIENTAL
PATRIMONIAL E CONSERVAÇÕES DAS
OBRAS**



**OFICINA DE
REAPROVEITAMENTO
DE ÓLEO DE COZINHA**



CINE AMBIENTAL

**PROGRAMA DE
EDUCAÇÃO AMBIENTAL
E SANITÁRIA-PEAS**

**AÇÕES PARA AS ÁREAS DE
REASSENTAMENTO E ÁREAS
DIRETAMENTE AFETADAS**

ATIVIDADE DE PREVENÇÃO-DIVERSÃO NA OBRA PERIGO A TODA HORA



NO CANTEIRO DE OBRAS



**NAS ESCOLAS COM
CRIANÇAS DO ENTORNO**

**PROGRAMA DE
EDUCAÇÃO AMBIENTAL
E SANITÁRIA-PEAS**

**AÇÕES PARA AS ÁREAS DE
REASSENTAMENTO E ÁREAS
DIRETAMENTE AFETADAS**

**OFICINA DE ARTESANATO
PARA CONFEÇÃO DE
BANCOS DE PET**



**OFICINA DE JARDINAGEM E
HORTA VERTICAL**



**OFICINA DE COMPOSTAGEM
DOMÉSTICA**

INSTAGRAM



[promaben.pmb](https://www.instagram.com/promaben.pmb)

TUWITTER



[promabenpmb](https://twitter.com/promabenpmb)

FACEBOOK



[ucp promaben](https://www.facebook.com/ucp.promaben)

SITE



promaben.belem.pa.gov.br

WHATSAPP



(91) 98463.5311 e (85) 99157.4308

**FALE
CONOSCO**



5. CONSIDERAÇÕES FINAIS

A Consulta pública é um mecanismo de participação social, de caráter consultivo, realizado com prazo definido e aberta a qualquer parte interessada, ou stakeholder, com o objetivo de receber contribuições sobre as obras e serviços do PROMABEN II.

A Consulta Pública incentiva a participação da sociedade na tomada de decisões relativas à formulação e definição das políticas públicas. As consultas públicas realizadas no ano de 2022 pelo PROMABEN objetivaram que a população dos bairros do Jurunas, Condor e Cremação conhecessem os planos de obras e serviços que serão implementados nesses bairros.

O repasse de informações aos moradores sobre o andamento dos planos das obras na bacia hidrográfica da Estrada Nova se faz necessário haja vista que se deseja que a população possa participar das obras e serviços que irão lhe beneficiar direta e indiretamente.

Destaca-se a participação das Comissões de Fiscalização de Obras e Serviços (COFIS) que atuam diretamente no processo de elaboração e execução das obras do PROMABEN II, por meio de reuniões de nivelamento de informações e de visitas às obras.